CENTRAL DE BOLIVIA
Salvietti en refrescos CALIDAD!

PRESENCIA

MATUTINO FUNDADO EL 28 DE MARZO DE 1952

AÑO XXIV - Nº. 6.341 - LA PAZ, BOLIVIA, VIERNES 30 DE ENERO DE 1976 - 14 PAGINAS - $b. 2.00

ROSS'S
PALE DRY
Ginger Ale
W. & R. Ross & Sons Limited
NORTHERN IRELAND BELFAST
SALVIETTI HNOS. Embotelladores autorizados.

Respuesta oficial sobre el "Corredor"

Perú propone a Chile conversación bilateral

Estima necesario un análisis "tanto en sus aspectos jurídicos como en el ámbito de los intereses" de los dos países.- No señala fecha para las conversaciones

..LIMA, 29 (AP).- El gobierno peruano propuso formalmente esta noche a Chile conversaciones para encontrar una solución al problema de la mediterraneidad de BOLIVIA.

La Cancillería dio a conocer esta noche la respuesta del Perú a través del Canciller General Miguel Angel de La Flor, a su colega chileno, Vicealmirante Patricio Carvajal, en la que afirma que al proponer las conversaciones "le asiste la convicción de que estas conversaciones contribuirán a acrecentar las bases efectivas de una amistad y cooperación duraderas entre los tres países".

..La nota peruana agrega que al producirse la propuesta de BOLIVIA, solicitando a Chile una salida al mar por Arica, "jurga mi gobierno que se hace necesario que el Perú y Chile realicen previamente un análisis del problema tanto en sus aspectos jurídicos como en el ámbito de los intereses que corresponde apreciar a nuestros dos países".

"Este análisis -añade- deberá estar referido al cumplimiento cabal del Tratado de Lima de 1929 y su protocolo integrante, y habrá de considerar y evaluar las medidas encaminadas a afrontar el conjunto de situaciones emergentes de una eventual modificación del status peruano-chileno de la región, así como la incidencia que dicha alteración tendría en la vida económica y social de los pobladores de esa zona al interrumpirse la actual continuidad territorial entre Tacna y Arica".

El Perú no sugiere fecha para la realización de dichas conversaciones, si fueran aceptadas por el gobierno de Chile.

Según algunos diplomáticos la propuesta del Perú significa para BOLIVIA una demorada solución de su mediterraneidad.

BOLIVIA perdió su salida al Pacífico durante la guerra del Pacífico de 1879 frente a Chile. El aliado de BOLIVIA, Perú también perdió territorio como consecuencia del conflicto la Provincia de Tarapacá que comprendía los puertos de Arica y de Iquique.

La nota peruana fue entregada por el Cancillería al Embajador chileno en Lima, Máximo Errázuriz en contestación a la enviada por el Canciller chileno Carvajal el 7 de enero en relación al problema de la mediterraneidad.

La nota hace referencia a las comunicaciones cursadas entre ambos gobiernos y al envio de Chile de la documentación solicitada así como a las comunicaciones cambiadas entre los representantes de BOLIVIA y Chile "con el objeto de precisar los lineamientos para una negociación sobre el problema de la mediterraneidad del primero de esos países, mediante la cesión de una franja de territorio en la Provincia de Arica a cambio de compensaciones territoriales aún no determinadas y de otras condiciones".

El documento peruano dice que el gobierno "ha estudiado con la debida atención los documentos oficiales" que Chile le hizo llegar y afirma que ese examen "pone de manifiesto que en el problema, tal como hasta ahora ha sido abordado, existen elementos sustanciales entre los que hay una relación evidente: los planteamientos recíprocos formulados por Chile y BOLIVIA; el Tratado de Lima de 1929 y su protocolo complementario; y las proyecciones que derivarían de la alteración fundamental en el status jurídico, en la distribución territorial y en la estructura socio-económica de toda una región.

Más adelante afirma que del examen del Tratado y de las disposiciones contenidas en sus artículos 2, 3, 7 y 10, "resulta claro que al estatuir la separación política de las dos antiguas provincias peruanas de Tacna y Arica, y quedar por ello dislocada su tradicional cohesión geográfica, social y administrativa, los negociadores establecieron un sistema supletorio de interrelación coordinada de los dos territorios mencionados: o, dicho en otros términos, crearon para ellos un status jurídico nuevo de convivencia armónica, de cooperación económica mutua y de obvia integración regional de vecindad. Dentro de ese espíritu, las prescripciones del Tratado consagraron una presencia del Perú en Arica, expresada en conjunto de derechos específicos".

"El significado vital y la proyección a futuro de ese status señalaron como aconsejable a los signatarios del Tratado, la introducción en el texto de una cláusula especial contra la eventualidad de un cambio en el dominio de la zona. Este fue, precisamente, el propósito del artículo primero del protocolo complementario de 1929" agrega la nota.

(Pasa a la página 13)

DESLIZAMIENTO.- Danville 29 (AP).- Delegados del Condado Vermillon, Illinois, encontraron un automóvil a través de una corriente de agua al norte de Danville, Illinois. Ellos creen que el vehículo se deslizó fuera de la helada carretera y terminó en esta posición. (Radiofoto AP).

Canciller Carvajal:

Negociaciones entre Bolivia y Chile siguen su curso normal

Tratados "sobre canje territorial son absolutamente bilaterales"

..SANTIAGO DE CHILE, 29 (AP).- El Canciller Patricio Carvajal afirmó "las negociaciones con BOLIVIA para el canje territorial son absolutamente bilaterales y hemos seguido avanzando sobre todos aquellos aspectos que quedaron bosquejados en los acuerdos generales de nuestros dos países que son de conocimiento público".

El canciller chileno se refirió en conferencia de prensa a las conversaciones para una salida boliviana al mar, de acuerdo con la versión chilena entregada en diciembre que propone la cesión de una franja territorial junto a la frontera peruana que sería compensada por BOLIVIA con otro territorio.

El canciller Carvajal dijo que para la materialización de las negociaciones es condición el acuerdo previo del Perú. Chile consultó a este último país de conformidad con un protocolo adicional a un Tratado firmado en 1929, según el cual Perú debe dar su aprobación a la cesión de territorios que le pertenecieron hasta 1879.

"Tiene que haber conversaciones bilaterales entre Chile y BOLIVIA y por otra parte, conversaciones bilaterales entre Chile y Perú en lo que atañe al protocolo", dijo Carvajal.

Agregó el Canciller que siguen las conversaciones con BOLIVIA y estamos concretando dónde quedarían los límites y otros antecedentes".

Señaló que una prueba del progreso de las conversaciones es que Chile ha permitido la visita a la zona del corredor a representantes de distintos sectores de BOLIVIA, incluyendo a periodistas.

Señaló que esperaba que en un futuro cercano, periodistas chilenos sean autorizados para que la opinión pública nacional conozca cuáles serían los territorios que recibiría en canje.

Consultado sobre la posibilidad de una reunión con el Canciller boliviano Alberto Guzmán Soriano, dijo que no hay proyectos por el momento, pero que..si es necesario se hará.

CANCILLER BOLIVIANO

Consultada el Ministro de Relaciones Exteriores, Gral. Alberto Guzmán Soriano sobre las declaraciones de su colega chileno, expresó que considera ese criterio evidente, "puesto que Bolivia y Chile hemos iniciado negociaciones bilaterales para la posible solución de nuestro problema de la mediterraneidad; así como también Chile, a través de sus contactos bilaterales ha pedido o a hecho una consulta al Perú sobre la cesión de un territorio a Bolivia". Reiteró que bajo ese concepto las expresiones de Patricio Carvajal "son evidentes, son reales, salvo que el señor Canciller de Chile estuviera en posesión de algunos otros elementos de juicio, o algunas otras razones para hacer esa aclaración".

NEGOCIACION

El Gral. Guzmán se abstuvo de dar detalles sobre el avance de estudios y consideraciones para continuar las negociaciones con Chile, Explicó que inmediatamente después de que se conozca la respuesta del gobierno de Perú a la consulta chilena "continuaremos las conversaciones iniciadas con Chile, por cuanto tenemos muchisimos puntos que todavía no son coincidentes y que motivarán una negociación".

En relación a la posibilidad de que periodistas y representantes chilenos visiten el territorio que Bolivia cederia al vecino país a cambio del corredor, el Ministro Guzmán Soriano dijo que la determinación de esa área aún está en estudio y que "comisiones especialmente organizadas se ocupan de analizar todo aquello que podría concretarse en el futuro".

Argelia y Marruecos lucharon por tercer día consecutivo en el Sahara

..RABAT, 29 (AP) - Marruecos anunció hoy que controla un sector del desierto en el Sahara Español, donde lucharía desde hacía tres días con fuerzas argelinas, y la captura de 101 prisioneros argelinos. Argelia anunció que sus fuerzas "se han retirado en orden".

La declaración oficial de Marruecos dice que la región de Amghala, en el Sahara Español, 280 kilómetros al sudoeste de la frontera argelina, ha sido "despejada de todos los elementos 'rebeldes'", en referencia a los guerrilleros del Frente Polisario.

La Agencia oficial Argelina de Noticias dijo en Argel que la retirada de sus fuerzas tuvo lugar "después que éstas cumplieron admirablemente su misión".

Los marroquíes dijeron haber capturado "cantidades importantes" de equipos pesados, entre ellos artillería, morteros y cohetes tierra-aire.

Los marroquíes hicieron ayer 72 prisioneros, entre ellos dos oficiales, dice el comunicado. Las luchas continuaron hasta esta mañana, cuando los rebeldes del Frente Polisario sufrieron "varias docenas de muertos" y su resistencia se desmoronó.

Los argelinos afirman que cuando comenzó la batalla el martes, sus fuerzas transportaban medicinas y alimentos a los refugiados del Sahara. Pero Marruecos dijo que los soldados argelinos eran del cuadragésimo primer batallón de infantería.

Dirigentes árabes despacharon mensajeros de alto nivel a ambos países, a fin de impedir que el conflicto se les escape de las manos. Dado que aún no ha echado raíces la tregua en el Líbano después de meses de conflicto, los dirigentes desean impedir otra guerra en el mundo árabe.

Hasta ahora, los informes que se tienen han sido a través de comunicados en Argel y Rabat. No ha habido noticias del lugar pero funcionarios del Ministerio del Exterior francés dijeron en París que tomaban en serio los comunicados.

Hoy se efectuó un solo vuelo Argel-París de los cuatro diarios que hace la línea aérea argelina y los funcionarios de ésta no dieron explicación al hecho. Se sabe que la Fuerza Aérea Argelina ha sido con un escuadrón de transporte y se supone que los Boeing de la aerolínea de pasajeros podrían haber sido asignados a labores militares.

El Ministro argelino del Exterior, Abdelaziz Bouteflika, envió un mensaje al Secretario General de la ONU Kurt Waldheim diciendo que su gobierno "no ahorrará esfuerzos que contribuyan a cualquier paso que pueda eliminar las causas de tensión, a la vez que defenderá la libertad de los pueblos".

Bouteflika exigió que las tropas que ocupan el Sahara lo evacúen de inmediato.

BID otorgó $us. 4.200.000 para programas de sanidad animal

El directorio del Banco Interamericano de Desarrollo, aprobó crédito para Bolivia por la suma de 4.200.000 dólares, que será tinado a la ejecución de programas para el control de la fiebre sa, rabia y brucelosis.

Con este préstamo el Ministerio de Asuntos Campesinos y pecuarios llevará a cabo un plan progresivo de vacunación igatoria, sistemática y controlada del ganado en los departamentos de Cochabamba y Santa Cruz, adoptando al mismo mpo todas las medidas de sanidad animal complementarias.

El costo total del proyecto para el control de la fiebre aftosa, ra- y brucelosis, será de 7.000.000 de dólares; el 60% será cubierto el BID el porcentaje restante por Bolivia.

S OBRAS

El proyecto contempla la realización de las siguientes obras: strucción y equipamiento de la oficina de "PRONARB", insación de un laboratorio central de diagnóstico y referencia, nstrucción y equipamiento de una oficina regional en Quillacollo, a unidad de almacenamiento refrigerado en la ciudad deSanta z, construcción y equipamiento de 12 centros de servicios veinarios en el área del proyecto, tres de los cuales operarán como tros de control del tránsito interno del ganado.

las obras citadas se agregarán dos puestos fronterizos de rentena, uno en Puerto Suárez en la frontera con el Brasil y otro en Yacuiba en la frontera argentina construcción de corrales en la estación terminal del ferrocarril Santa Cruz, para control y desinfección del ganado transportado por ferrocarril.

Finalmente, ampliación y equipamiento de las instalaciones del laboratorio INBA 1, en La Paz, para capacitarlo en la producción de vacuna contra la brucelosis y posteriormente de vacuna contra la fiebre sa en cantidades suficientes para las necesidades del afa; adquisición de vacunas, vehículos y repuestos, equipos prog frigeración, equipos de campo y de radio-transmisión.

ASIS ENCIA TECNICA

La asistencia técnica del BID se traducirá en el envío de expertos, que adiestrarán a los funcionarios de "PRONARB" en la de enfermedades animales, producción y control de evaluación administración y evaluación de campañas sanitarias y vacunas, ad La cooperación técnica también incluye el envío de estadísticas. os bolivianos al exterior.

La ejecución de proyecto permitirá inmunizar por lo menos al 10% del ganado proclive a las enfermedades, con lo que se impedirá la propagación la fiebre aftosa, rabia paralítica, brucelosis, y se producción de carne y leche.

El préstamo otorgado por el BID debe ser devuelto al término de 40 años, con inte rés del uno por ciento en el primer decenio y del 2% en los subsigui entes.

Moscú está dispuesto a apoyar un gobierno de coalición en Angola

..MOSCU, 29 (AP) - La Unión Soviética pareció hoy abrir la puerta a un arreglo político de la guerra civil de Angola, pero no dio indicios de que piense reducir el masivo apoyo que otorga a uno de los tres grupos en pugna en esa nación africana.

El diario del Gobierno, Izvestia, dice hoy que Moscú apoyaría un gobierno de coalición "de todas las fuerzas patrióticas que trabajan por la auténtica independencia y el libre desarrollo de su país".

En Washington, el Secretario de Estado Henry Kissinger asumió una posición más dura y dijo que la intervención soviética en Angola, a la que calificó de masiva y sin precedentes, "es un asunto de urgente preocupación".

Agregó que el gobierno está considerando ahora la posibilidad de pedir al Congreso ayuda directa para los grupos anti-soviéticos en Angola.

El artículo de Izvestia está firmado por "un observador", lo que indica que proviene directamente de las más altas esferas del Kremlin.

En Moscú, el artículo fue interpretado como más conciliatorio que las anteriores declaraciones sobre Angola.

Izvestia no dice cuáles son los grupos a los que considera "fuerzas patrióticas", pero reitera su afirmación de que el Movimiento Popular de Liberación de Angola es el gobierno legítimo de Angola. Dice que las dos facciones contrarias al MPLA -el Frente Nacional de Liberación de Angola, FNLA, y la Unión Nacional para la Liberación Total de Angola, UNITA- cometieron un acto de "traición nacional" al unir sus fuerzas con extranjeros.

Observadores occidentales aquí dijeron que la aparente suavización de la posición del Kremlin puede deberse a su confianza en que el MPLA ya ha logrado suficiente ventaja militar como para lograr el control en un arreglo político.

"La Unión Soviética está por la paz en Angola", dice el artículo.

Y agrega que la Unión Soviética "jamás se ha opuesto a un esfuerzo por lograr un arreglo político. Es un secreto a voces que la Unión Soviética siempre ha respaldado la creación de un gobierno de transición en ese país, con la participación de diversos movimientos".

Pese a eso y a otra vaga afirmación similar, los soviéticos se habían negado hasta ahora a la solución mediante una coalición.

Se supo que cuando Kissinger vino aquí la semana pasada no logró llevar a los soviéticos a un diálogo a fondo sobre Angola. Observadores occidentales dijeron que el Kremlin consideraba que tenía todas las cartas en la mano y por eso veía la necesidad del diálogo.

Ahora, agregan los observadores, los soviéticos pueden estar dispuestos a darle un impulso a la distensión, con la confianza de que la superioridad militar dará al MPLA control de la coalición.

Se acentúan críticas a política económica de gobierno argentino

Empresarios dieron un mes de plazo para que se efectúen cambios

BUENOS AIRES, 29 (AP).- Los jefes de cuatro partidos políticos criticaron hoy al gobierno, después que empresarios privados amenazaron con realizar un boicot de imprevisibles consecuencias.

Algunos periodistas compararon el posible boicot como semejante al que influyó para la caída de Salvador Allende en Chile.

La crisis económica y política y la labor administrativa son los argumentos más esgrimidos por los dirigentes opositores para descargar su artillería verbal sobre el gobierno.

Las renovadas críticas fueron formuladas en declaraciones a la prensa por los jefes opositores Ricardo Balbín, de la Unión Cívica Radical (UCR); Francisco Manrique, partido federal, Rafael Martínez Raymonda, partido democrata progresista y Enrique De Vedia, del partido popular cristiano.

Balbín instó al gobierno a rectificar su política que calificó de "endiablada", mientras que Manrique aseguró que se "está preparando una trampa para mantener en las riendas del poder a los mismos que han sido protagonistas de esa defraudación más grande de la historia política argentina".

De Vedia dijo que "desde hace un año y medio no hay gobierno" en el país" y Martínez Raymonda llamó a la reflexión a las autoridades "porque por el camino que van, van hacia el suicidio personal y hacia el holocausto colectivo".

El gobierno también está acosado por los empresarios privados de todo el país, agrupados en la Asamblea Permanente de Entidades Gremiales Empresarias (APEGE). Durante una tumultuosa reunión ayer donde abundaron las críticas a las autoridades, los empresarios dieron al gobierno un mes de plazo para que rectifique su política económica, y advirtieron que de lo contrario cerrarán sus fábricas, comercios y negocios por tiempo indeterminado, según dijeron varios oradores.

"Mientras se quebranta la economía de las empresas los funcionarios aumentan sus dietas para pagar a sus amantes (mujeres)", dijo el presidente de APEGE, Federico Peluffo.

Un documento final dice que si para dentro de un mes las autoridades no revierten la política los empresarios suspenderán el pago de los impuestos y no seguirán actuando como agentes de retención de cargas impositivas.

Los empresarios expresaron preocupación por la galopante inflación, la falta de créditos bancarios para afrontar los compromisos y la creciente agitación laboral.

Dos empresarios fueron muertos por guerrilleros en Argentina

..BUENOS AIRES, 29 (AP)- Unos 15 guerrilleros izquierdistas asesinaron hoy a dos altos ejecutivos argentinos y a un suboficial de la Policía después de irrumpir en dependencias en una empresa de capital norteamericano, informó oficialmente.

El grupo incursor, formado por hombres y mujeres, llegó en cuatro automóviles a las instalaciones de la firma Bendix, subsidiaria de la Bendix Corporation de Nueva York, que fabrica piezas para automotores, a unos 15 kilómetros al norte de la capital.

Testigos dijeron que una vez en el lugar los guerrilleros exigieron a gritos la presencia del Gerente General y del Presidente de la Empresa, pero al no encontrarse éstos en sus oficinas se dirigieron al despacho de dos altos ejecutivos, y los mataron a balazos.

Las víctimas fueron identificadas por la Policía como Jorge Zaralenga, jefe de producción y Alberto Olavarrieta, jefe de relaciones industriales, ambos argentinos.

Prohiben en Chile los malos tratos a detenidos políticos

..SANTIAGO DE CHILE, 29 (AP) - El gobierno puso en vigor un decreto-ley que garantiza la integridad física de los detenidos por las fuerzas de seguridad, en un aparente gesto para aplacar las críticas del exterior de que en Chile se violan los derechos humanos.

El Presidente Augusto Pinochet firmó el decreto que consta de diez artículos, que principalmente protege la integridad física de los detenidos por asuntos políticos y obliga a los funcionarios policiales a informar a los familiares de estos sobre el lugar donde serán trasladados.

El decreto ley dispone que los funcionarios culpables de malos tratos o apremios indebidos" en contra de los detenidos serán sometidos a sumario y se les aplicarán "las sanciones pertinentes".

El principal artículo expresa que los detenidos antes de ingresar a los centros de detención deberán ser examinados por un médico cirujano para comprobar su estado físico e "igual examen será practicado en el momento de su egreso".

Los informes médicos serán enviados al Ministerio de Justicia si "apareciere que el detenido ha sido objeto de malos tratos o apremios indebidos, el Ministerio de Justicia procederá a denunciar tales hechos".

Se afirma que las detenciones se podrán hacer sólo con una orden escrita "del jefe del respectivo organismo especializado de seguridad" que deberá individualizar al detenido y a la persona que ejecuta el arresto.

La orden deberá indicar el lugar a donde es conducido el detenido y una copia será entregada a un familiar del detenido dentro de 48 horas".

Las críticas en el exterior afirman que en Chile se mantiene la tortura en contra de los presos y que numerosas personas han desaparecido después de ser detenidas por efectivos de la DINA, Policía Secreta del Gobierno Militar.

El 26 de diciembre pasado la Asamblea General de las Naciones Unidas acusó a Chile de "práctica institucionalizada de tortura" y exhortó a las autoridades militares a "restablecer y salvaguardar los derechos humanos básicos y las libertades fundamentales".

Funcionarios oficiales calificaron la acusación de "falsa, tendenciosa, insultante e ilegítima".

SE UNE AL BAILE.- Nueva Delhi, 29 (AP).- La Primera Ministra india Indira Gandhi, al centro, se une a un grupo de bailarines folclóricos del estado norteño de Himachal Pradesh, durante un acto cultural en Nueva Delhi (Radiofoto AP).

Ultimas de la noche

ACCIDENTE

..SAN JOSE, COSTA RICA, 29 (AP).- Veinticinco personas resultaron heridas al volcarse un transporte de pasajeros entre Costa Rica y Panamá.

Según las autoridades, el vehículo sufrió un desperfecto mecánico y a consecuencia del mismo se volcó en el sitio denominado "El Brujo", sobre la carretera Interamericana, unos 275 kilómetros al sur de esta capital en la ruta a la ciudad de Panamá.

SECRETO

LA HABANA, 29 (AP)- El Primer Ministro Fidel Castro se ha negado a decir cuantas tropas cubanas luchan en la guerra civil de Angola.

"Esa información es reservada", dijo anoche a la prensa en una recepción ofrecida en la Embajada Canadiense por el Primer Ministro de Canadá, Pierre Elliott Trudeau, que visita este país.

"Tenemos que ser discretos", dijo Castro. "No lo consideren falta de cortesía de mi parte"

Reiteran denuncias de abusos gendarmes argentinos en fronter

POTOSI, 29 (PRESENCIA) - Viajeros procedentes de la frontera argentina en Villazón expresaron sus protestas por los abusos que cometen miembros de la Gendarmería de la República Argentina.

Al respecto, expresaron, que "especialmente la gente humilde que transita por la frontera recibe un trato inhumano de gendarmes prepotentes y sin educación". En la oficina de Inmigración --se informó-- ciudadanos bolivianos de ambos sexos y de todas las edades, son tratados a gritos y en vez de ser orientados en la presentación de documentos reciben amenazas y un trato prepotente".

En cuanto a los ciudadanos bolivianos que se dedican al contrabando "hormiga" o de "pilotaje" como se ha dado en llamar, fuentes responsables dijeron que "sin respetar edad o sexo los gendarmes disparan y cometen una serie de abusos".

Se mencionó en este tema que "hace poco una joven boliviana que estaba esperando a su familia recibió puntapiés de un gendarme a cuya consecuencia perdió la vida en los días posteriores". Incluso gentes que cumplen los requisitos necesarios del tráfico fronterizo son amonestados y amenazadas", reiteraron las fuentes informantes.

"Bolivia y Argentina son dos países que siempre se han cooperado y este trato inhumano de los gendarmes debe concluir y la Cancillería debe tomar las medidas diplomáticas del caso para poner fin a este estado de cosas" concluyeron manifestando los viajeros procedentes de Villazón.

IMPASIBILIDAD

PRESENCIA preguntó a los informantes cuál la actitud de las autoridades fronterizas de Villazón ante los abusos que se cometen por la Gendarmería argentina.

La respuesta fue proporcionada en sentido de que "se observa una permanente impasibilidad, ya que varias autoridades de Villazón se dedican también a actividades comerciales que, por no quedar mal en la región, prefieren callar o no realizar reclamos firmes y oportunos".

De otro lado, se escucharon quejas contra el Consulado de Bolivia en La Quiaca, ya que, pese a conocer los abusos, no hace una representación digna en defensa de los miles de ciudadanos bolivianos que trabajan en la frontera o que son motivo de malos tratos de parte de la Gendarmería. _

Terminó campamento scout en la ciudad de Oruro

..ORURO 29 (PRESENCIA) - Los scouts orureños retomaron su actividad normal luego de una semana sumamente laboriosa como fue la anterior, durante la cual se organizó, en la vecina región de Vito, el Campamento "Hermandad 10 de Febrero", como homenaje a la efemérides departamental. Durante su vigencia, visitaron esta capital, altas autoridades del escultismo nacional. También fueron frecuentes las visitas de las autoridades civiles y militares del distrito al campamento.

El acontecimiento, clausurado el pasado domingo, con una serie de ceremonias propias de este movimiento, incluyéndose los de índole religioso, estuvo rodeado de la simpatía de toda la población, que siguió con vivo interés su desarrollo.

Los organizadores del Campamento "Hermandad 10 de Febrero", explicaron que sus objetivos fueron, esencialmente, el de fortificar el movimiento escultista de Oruro y, más aún, tratando en lo posible, de poner énfasis en las interrelaciones humanas". Asimismo dijeron "el de seguir el buen ejemplo de los fundadores del escultismo, ya que aquellos hombres parieron del noble principio: Más scouts, mejores ciudadanos".

Los miembros del Consejo Distrital de Scouts de Oruro, manifestaron que preparando al futuro ciudadano "creemos que se logrará el engrandecimiento de nuestra querida tierra orureña y, por sobre todo, de la idiosincracia de nuestro país".

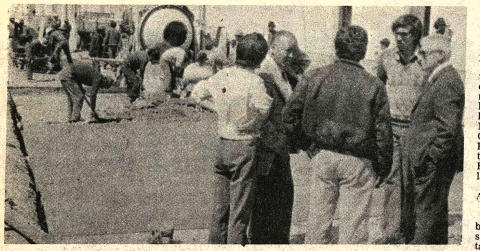

- PREOCUPACION.- Las principales autoridades de Oruro se encuentran preocupadas para buscar soluciones al mal estado de calles de esta ciudad. En la fotografía, el Alcalde de Oruro, Enrique Miralles, inspecciona el pavimentado de la Avenida Cochabamba.

Banco Do Brasil inauguró en Cochabamba una agencia

Cochabamba 29 PRESENCIA "Confiamos plenamente en el desarrollo potencial de Cochabamba y por eso nos decidimos abrir una sucursal del Banco Do Brasil", dijo a la prensa el Gerente de esa entidad bancaria, Pedro Gonzalvez, en conferencia efectuada horas antes de la inauguración del mencionado banco.

El titular de la entidad señaló que luego de recibir la autorización correspondiente del Banco Central de Bolivia y basados en los estudios que se realizaron del mercado local decidieron instalar sus oficinas que están, por otro lado, diseminadas en otros importantes centros comerciales de América y Europa. Señaló que la nueva entidad que tiene su central en Santa Cruz y oficinas en La Paz, comenzara trabajando con un capital de 500 mil dólares y que confiaba plenamente en que el pueblo, el comercio y la industria les respaldarían en su gestión.

Más adelante el señor Pedro Gonzalves señaló que habían advertido el gran movimiento comercial que ha cobrado Cochabamba en los últimos tiempos producto de la infatigable labor de sus hijos y que para coadyuvar ese empeño el Banco Do Brasil había resuelto unir sus esfuerzos. Dijo Gonzalvez que tenía muy buena impresión de las actividades económicas y que el banco brindaría una nueva técnica en lo administrativo haciendo fácil el trabajo y los trámites pertinentes a cualquier operación y que los pasos dados se han justificado plenamente.

De otro lado, indicó que estaba satisfecho porque hasta ahora había encontrado solo múltiples atenciones y un deseo de ayudar a la instalación del nuevo centro bancario y que todo el personal será boliviano a excepción de dos ejecutivos que serán de nacionalidad brasileña, y que las labores se iniciarán de inmediato.

Sobre la inauguración manifestó Gonzalvez que se habían cursado invitaciones a las principales autoridades de la Capital y que esperaban con los brazos abiertos a los amigos que llegarían hasta esa casa a brindarles su buen deseo.

La ceremonia inaugural se realizó a las 17.30 de hoy y el edificio del Banco Do Brasil está ubicado en la plaza 14 de Septiembre en la esquina formada por las calles Gral. Acha y Baptista, frente a la histórica iglesia de la Compañía de Jesús

40473 GAS

DESFILE.- Dirigentes del movimiento escultista orureño, desfilan a la cabeza de los scouts, durante el desarrollo del Campamento "Hermandad 10 de Febrero" (FOTO PRESENCIA)

Buscan soluciones a mal estado de calles de la ciudad de Oruro

ORURO, 29 (PRESENCIA).- El general mal estado de las calles de esta capital, que hace pocas décadas se preció de tener las más limpias y mejor pavimentadas del país - es objetivo de preocupación por parte de las autoridades y entidades oficiales y privadas. Mientras en el centro de ...uro, las arterias que tienen pavimento, se están desintegrando, convirtiéndose en polvo por sus largos años de uso dejando enormes baches; en los barrios que no tienen este servicio, las aguas estancadas y el barro, han hecho de esas vías intransitables para los peatones y los vehículos.

La Prefectura del Departamento, ha acudido en auxilio de la Alcaldía Municipal, para reparar algunas de las calles; los choferes, por su parte, han logrado la cooperación del Ministerio de Transportes y Comunicaciones, con igual fin. Por el momento, la atención de todos está centrada en la zona Este, la más castigada durante la época de lluvias.

AVENIDA COCHABAMBA

La Avenida "Cochabamba", es la principal vía de salida y acceso, entre esta capital y las ciudades del sur del país, centros mineros y provincias del norte potosino, aparte de ser arteria de comunicación entre el aeropuerto y Oruro. Actualmente, presenta un estado lamentable, con agua y lodo que cubre, en determinados momentos, toda su extensión.

Los estudios del proyecto de su pavimentación, han sido encomendados a la Corporación de Desarrollo de Oruro. Ayer, el Prefecto, Angel Quintanilla Velasco, en una reunión que se efectuó en su despacho, con autoridades locales, fue informado de que ese proyecto, esta ya en etapa de conclusión.

El ingeniero Armando Escalera, de la CORDEOR, explicó que está trabajando en el proyecto, junto con la Alcaldía. El pavimentado costará entre los 13 y 15 millones de pesos bolivianos. Para su financiamiento, se solicitará la ayuda del Presidente de la República. En la obra, se encarará simultáneamente el alcantarillado.

DONACION

Por su parte, los taxistas orureños, por intermedio de los coordinadores nacionales del autotransporte, lograron, según explicaron, gracias a la operación del Ministro de ...nsportes y Comunicaciones, ...or Julio Trigo, que PADES, ...ismo dependiente de la ...dencia de la República, ...0 mil pesos para reparar ... calles de la zona Este.

coordinadores nacio...s del autotransporte, ...s y Victor Ustarez, tuvieron su cargo las gestiones, a ...ado del Sindicato de Taxistas ...uro". Informaron a las autori...s de la sede de gobierno, que los vehículos de transporte u...no de pasajeros, no se arries...an por esas calles, a fin de ...o sufrir rotura de piezas o em...arse.

Al ...transitar el buen resultado de las ...siones, señalaron que serán los propios taxistas quienes decidan qué calles de esa zona, deben ser reparadas, pero que deberán acudir a la Alcaldía Municipal y CORDEOR, para que estas entidades les presten la debida asistencia técnica. Por otra parte, se tiene entendido que será PADES mismo quien maneje los recursos otorgados.

REPARACIONES

Entre tanto, la Comuna, aceleradamente viene efectuando la reparación de las principales arterias pavimentadas. Buena parte de su personal de Obras Públicas, ha sido movilizada, para la obra.

Dos acontecimientos importantes para los orureños se aproximan y las autoridades no desean que los visitantes tengan incomodidades, ni se lleven una pésima impresión de la ciudad.

Con motivo del 10 de Febrero, fecha cívica del Departamento, llegarán a Oruro, el Presidente Hugo Banzer, así como altos dignatarios de Estado y varias autoridades prefecturales.

- REPARACION.- La Alcaldía de Oruro ha dispuesto la reparación de varias calles de la ciudad que se encuentran en mal estado. Arriba, obreros en pleno trabajo.

Inscripción Escolar

Desde el 15 de Enero se efectuan las inscripciones escolares las clases comenzarán el día 2 de Febrero.

Desde Octubre se estan planeando los nuevos modelos de la temporada en Mochila, Carteras, Bolsones para escolares de que el sustido es mayor el Freudenthal la experiencia de 69 años con las creaciones, acordes a la moda, hacen que el articulo Freudenthal siempre en punta. La Dirección Es. Calle Potosi Nº 967.

En Cochabamba se realizan varias obras para poblaciones rurales

Cochabamba. 29 (PRESENCIA).- El Prefecto del Departamento, Milivoy Ekeravic, informó que se inició la realización de numerosas obras en diferentes zonas rurales del distrito, despues del recorrido de una comisión técnica prefectural por varias localidades del Chapare y otras provincias.

Anteriormente se anunció que la entrega de la segunda fase del programa de defensivos sobre el río Huallia que en pasados años ocasionó enormes daños al precipitar sus aguas sobre la capital provincial de Arque. Se trata de un muro de mampostería de piedra y de cemento de 150 metros de longitud, ejecutado entre la Prefectura a través de Micro Riegos y la Empresa Nacional de Ferrocarriles (ENFE) cuya inauguración anunciada para el pasado 23 del presente con motivo del aniversario de dicha población, fue postergada, por motivos de fuerza mayor que impidieron el viaje de las autoridades departamentales.

CONSTRUCCION

Por otra parte, el Prefecto informó que en los últimos días se trasladaron a Villa Tunari, los directores de Obras Publicas Prefecturales, Guido Vargas y de Micro Riegos, Serafín Castellón, para encarar la construcción de una piscina turística en el lugar denominado "El Chorro".

La misma comisión se trasladó luego a Puerto Villarroel, cuya urbanización será ejecutada por la Prefectura, en vista de la extraordinaria importanci... principalmente económica q... viene adquiriendo ese puert... para el intercambio comerci... con los departamentos d... Noroeste del país. Otro traba... similar será encarado en la nu... va localidad de Chimoré, donde fueron trasladados los p... bladores de Todos Santos, h... abandonada, por causas de l... permanentes inundaciones y ... inadecuada ubicación.

AGUAS

Finalmente indicó que Dirección de Micro Rieg... anunció que la comunid... campesina de Sorata, en la p... vincia Quillacollo, completó ... aporte de 35.000 pesos bolivian... para la perforación de un p... artesiano para fines de agua ... table y pequeño regadío

Centro de Residentes de Caracollo

..EL CENTRO DE RESIDENTES DE CARACOLLO, tiene el agrado de invitar a Ud.(s) a la posesión del NUEVO DIRECTORIO que regirá los destinos de la Institución, acto que contará con la presencia del Sr. Ministro de Defensa Nacional, Gral. Div. don René D. Bernal Escalante.

Esta reunión de trascendental importancia para el progreso de nuestro terruño, se llevará a efecto en el domicilio del Sr. Adhemar Rodríguez, situado en la Avda. Pando Nº 232 (a la vuelta del Cine Universo), el día sábado 31 del presente mes, a horas 18;oo.

Se recomienda puntual asistencia, por tener que tratar asuntos de vital importancia íntimamente relacionados con la instalación de luz eléctrica y otros trámites pendientes en pro del vecindario de Caracollo. La inasistencia será una muestra palpable de ingratitud y un acto de complicidad con el atraso de nuestro pueblo.

RESIDENTES CITADOS

Teófanes Altamirano
David Agudo G.
Abdón Agudo G.
Humberto Alvarez
René Aguilar
Telésforo Blas
Vicente Bullaín
Eugenio Bullaín
César Castro L.
Costa Catorceno
Jacinto Cuba
Emilio Canaza
Basilia Canaviri
Eleuterio Chambi
Luisa Escalante
Escalante Milena
Adrián Flores
Demetrio Fernández
Hipólito Flores
Godofredo Fernández
Macario Lobatón
Zoila Lizarro
Elena López
Alfredo Lizarro
Emilio Ni...a
Abdón Nú...ez
Quintín Pi...aya
Juan Perez
Alfonzo Qui...oz
Mario Quiroz
Pío Quiroz
Emilia Rodríguez
Faustino Salas
Hugo Vía Aguirre
Julio Alanes
Wenceslao Flores
Francisco Pinaya
Sandalio Altamirano C.
Elías Agudo G.
Marina Agudo G.
Clemencia Altamirano
S. Cirilo Aroja
Lucio Aroja
René Bullaín
Timoteo Blanco
Teófilo Catorceno
Lina Catorceno
Condori Filiberto
Víctor Cárdenas
Lucio Canaviri
Escalante Bertha de María
Alberto Escalante
Abelardo Escalante
Quintín Flores
Juan Fernández
Juan Flores
Cecilia Fernández
Alcira Lobatón
López Videla Enrique
Luis López L.
Carmelo Morales
Aniceto Nina
Cristina Peláez
Andrés Pinaya
Ramón Pinaya
Guillermo Quiroz
Bertha Quiroz
Adhemar Rodríguez
René Saravia C.
Juan Tórrez
José Orellana
Bernardino Alanes
Hilarión Cabezas
Gutiérrez Luis

La Paz, enero 22 de 1975

Guia Profesional

Médicos

DR. GUILLERMO SUAREZ TEJADA
CIRUJANO UROLOGO
Atiende enfermedades de riñones, vejiga, vías urinarias de los masculinos, venéreas, genitales Consultorio Mercado 990 esq. Yanacocha. Edif. Asmaras 4º. piso. Atención horas - a 20 p.m.

DR. ALBERTO MARIACA.
Medicina interna Esp. Gastrocolos, estómago, intestinos, apéndice, hígado, vesicula biliar páncreas, etc. Trastornos de la nutrición.
Consultorio Plaza Venezuela 3er. piso (Edificio Sobima) Altos O.K. de horas 14 a 17.
Teléfonos: Consultorio 65178 Domicilio 23832

Dr. GONZALO QUIROGA ZUBIETA
NEFROLOGO-PEDIATRA
Especializado en Colombia, Inglaterra y México.
Enfermedades de los riñones, de la Nutrición y de Niños.
Consultorio: Edificio Sobima 3er Piso, Av. 16 de Julio Nº 1456. Teléfono 55742. Horario 17-19.30.

DR. OSCAR V. PORTUGAL G.
Estudios de carrera y postgrado en la Universidad "Semmelweis" de Budapest (Hungría) atiende: CIRUGIA PLASTICA, quemaduras, RECONSTRUCTIVA. Consultorio: calle Tupiza esquina Chaquisaca Nº 100. Teléfonos 65298-52681. Atención 15-21 horas.

DR. GONZALO JAUREGUI TAPIA
MEDICO CIRUJANO
CIRUGIA PLASTICA
Párpados, nariz, cicatrices, arrugas, orejas en asa, malformaciones, quemaduras, mamas, abdomen etc.
CIRUCIA GENERAL
Bocio, estómago, intestinos, vías biliares hernias, quistes tumores etc.
Atención de 16 a 20 y urgencias a domicilio.
AYACUCHO 208 1er piso Edificio Flores. Teléfono 22762 - 54153 - 23476.

Dr. JOSE GUTIERREZ MICHEL
CIRUGIA PLASTICA: Toda clase de defectos de la cara el cuerpo.
TRAUMATOLOGIA: Fracturas, luxaciones, etc.
Edificio Alameda 1er. Piso, de 17 a 19. Teléfono 21120 - Casilla Correo 3775.

DR. ALFREDO RAMIREZ TORRICO
CIRUJANO UROLOGO
Estudios especialización Universidad de Chile.
Cirugía y enfermedades de riñones. vejiga, próstata, genitales, infertilidad, venéreas etc.
Avenida Camacho 1377. Teléfonos 57217 - 29667.
Consultas: Horas 14 - 19: sábados 10 - 12.

DR. ALBERTO GUMIEL
Especializado en Estados Unidos
Venéreas Vías Urinarias, enfermedades del trabajo, medicina legal, trastornos sexuales
Consultorio, Comercio 994 2º piso teléfono 40263. Horario, 17.30-20 hs.
Atiende horas especiales.

DR. FABIO PRADO BARRIENTOS
ENFERMEDADES DE PIEL
Hospital de Buenos Aires - San Pablo - Santiago de Chile. Eczemas - Alergias - Tiñas. Acné
Consultorio Edificio Castilla 2do. piso, oficina 201 (Loayza 250)
Teléfono 56641, Tardes.

Dra. SONIA A. OCAMPO
GINECOLOGIA-OBSTETRICIA
Estudios universitarios y especialización Brasil y México.
Atiende Prenatal, partos, enfermedades de señoras, planificación familiar.
Consultorio Ayacucho 208 1er. piso Edificio Flores horas 15-19. Teléfonos 25459-Domicilio 43429.

Dr. RUTH MALDONADO BALLON
GINECOLOGIA OBSTETRICIA
Prenatal. Partos. Esterilidad. Planificación familiar. Flujos vaginales anormales. Hemorragias. Cirugía especializada.
Tumores mamarios. Prevención del Cáncer uterino.
CONSULTORIO: Mariscal Santa Cruz 1322. TARDES: 13.30-19.30
Reservar hora: Teléfono 50040.

DR. FELIX DELGADO N. GASTROENTEROLOGO
Medicina Interna
- Especializado en Buenos Aires - Argentina.
Enfermedades del esó... estómago, intestinos, hí... vías biliares, pánc... nutrición.
Consultorio: Edi... Petrolero, Av. 16 de Julio segundo Piso.
Teléf. Consultorio: 50... 3331.
Domicilio: 52673-29948.
Atención a domicilio.

Abogados

DR. WALTER COSTAS DANI
y Abogados Asociados
-Constitución de socie...
-Consultoría Jurídica
-Contratos - Estatut...
Reglamentos
-Trámites Judiciales
Administrativos - Sociales
-Mineros - Tributar...
Agrarios, y otros
Atención especializa...
personal gestor.
Se recibe poderes del in...
y exterior del pais.
Para atención fuera de ... de oficinas, se en... reservar hora.
BUFETE: Yanacocha ... piso Of. 8.
Teléfono 28320 Casilla ... 596 La Paz.

LABORATORIO

MICROBIOLOGIA MÉ...
ANALISIS CLINICOS
Dr. Eduardo Ca... Muñoz
MEDICO-MICROBIO... LABORATORISTA
Exámenes completos SANGRE. ORINA. HECES.
Pruebas funcionale... HIGADO. RIÑO... SEROLOGIA de ENFE... FEBRILES. REUMAT... CHAGAS.
Estudio y diagn... microbiológico de Infe... genitales, respiratorias, ... vas. TUBERCULOSIS.
CULTIVOS y ... TIBIOGRAMAS. ACTO... NAS Diagnostico PRE... inmediato del EMBARA...
Consultas: Reservar ... San Francisco 893 (E... Fabril)
1er. piso Of. 1 Telf... Dom. 65452.

SILVANA
El reloj suizo de confianza
Distribuidores para Bolivia:
LA PRECISION
Casilla 569 - Cochabamba

Ministerio de Asuntos Campesinos y Agropecuarios
Instituto Nacional de Colonización
Licitación internacional

PROYECTO DE DESARROLLO DE TIERRAS SUB-TROPICALES

INC - AID - 511-T-050

El Instituto Nacional de Colonización invita a las firmas nacionales y extranjeras de los países comprendidos en el Código 941 del Código Geográfico de AID, especializadas a presentar propuestas para la provisión de vehículos y equipo de construcción destinado al proyecto señalado en el rubro y de acuerdo al siguiente detalle:

ITEM	CANTIDAD	DESCRIPCION
1.	1	Tractor con topadora (60-70HP)
2.	1	Tractor con topadora (250 - 270 HP)
3.	2	Motoniveladoras (100-125HP)
4.	2	Rodillos pata de cabra, tambor, simple, tipo remolque.
5.	1	Camión Mastranza, doble tracción
6.	1	Equipo para perforación de pozos tipo totatorio, montado en camión, de doble tracción.
7.	8	Motocicletas, 100, 125 c.c.
8.	5	Camión volqueta, 3yd. cu. capacidad min. doble tracción.
9.	2	Camión aguatero, 2500 gal. capacidad min. doble tracción.
10	1	Camión de Plataforma, 2-1/2 ton., doble tracción.
11.	3	Camionetas, 1 y 1/2 ton., doble tracción.
11.A	9	Camionetas, 3/4 ton, doble tracción.
12.	1	Trailer de 30 tons. con camión.
13.	1	Unidad movil de sanidad.

El "Pliego de Especificaciones" de este llamamiento podrá adquirirse en las oficinas del Instituto 5º piso del Edificio ubicado en calle Junín Nº 1184 esquina Indaburo al precio de $b. 400.- el ejemplar.

Las propuestas deberán presentarse en la dirección señalada hasta horas 16.- del día 18 de Marzo de 1976.

Servicio Nacional de Caminos

CONVOCATORIA A PROPUESTAS Nº 3/76

Por orden del señor Ministro de Transportes, Comunicaciones y Aeronáutica Civil, se convoca a propuestas para la provisión de equipo caminero de procedencia brasilera, bajo los términos del Convenio de Crédito suscrito en fechas 16 de Marzo de 1973 y 24 de Julio de 1.974, entre el Banco do Brasil S.A. y el Servicio Nacional de Caminos.

El Pliego de Especificaciones Generales y Técnicas, tiene un costo de $b. 1.200.- (UN MIL DOSCIENTOS PESOS BOLIVIANOS) y puede adquirirse en horas hábiles de trabajo en la Secretaría del Departamento de Equipos del Servicio Nacional de Caminos.

La lista del equipo a adquirirse es la siguiente:

ITEM	CANTIDAD	DESCRIPCION
1.	3	Camiones distribuidores de asfalto
2.	2	Camiones termo para asfalto
3.	5	Camiones tanque aguateros
4.	4	Camiones de plataforma de 15 Ton.
5.	10	Camiones de estacas de 8 Ton.
6.	5	Camiones cisterna de 10.000 litros
7.	9	Camiones cisterna de 6.000 litros
8.	4	Camiones de servicio de 6 Ton.
9.	6	Omnibuses
10.	80	Volquetes de 3 yardas cúbicas
11.	40	Volquetes de 5 yardas cúbicas

Las propuestas deberán ser entregadas en sobre cerrado, lacrado y con todas las formalidades de Ley, hasta horas 15.00 (TRES EN PUNTO DE LA TARDE) del día miercoles 31 de Marzo de 1976, en Secretaría del Departamento de Equipos del Servicio Nacional de Caminos, Av. 20 de Octubre 1829 (Planta Baja).

DIVISION DE RELACIONES PUBLICAS

PRESENCIA

Director: Huáscar Cajías K.
Gerente: Armando Mariaca V.
Jefe de Redacción: Mario Maldonado V.

Crecimiento de las universidades

Según las informaciones que se han dado a conocer, a los próximos exámenes de ingreso a las universidades habrán de presentarse por lo menos cinco mil postulantes, si bien es probable que ese número sea inclusive muy superior. Tales cifras no son sino confirmación de un fenómeno que no es sólo nacional sino mundial y que se refiere al notable aumento en la cantidad de quienes desean adquirir una formación de nivel académico. Por lo tanto, hay que pensar que no se trata de un hecho momentáneo sino de una tendencia que tendrá que ser encarada en relación con varios lustros por venir.

Las ansias juveniles encuentran, sin embargo, limitaciones en las posibilidades que tienen nuestras principales casas de estudio. No se trata sólo de personal docente -cuya formación es larga y difícil- o de las aulas; se trata también de otras condiciones pedagógicas esenciales en toda educación; por ejemplo, los laboratorios, las bibliotecas especializadas, los gabinetes y otras instalaciones similares que no han de poder ser incrementadas considerablemente en plazo breve, entre otras razones por la escasez de fondos. En consecuencia, las universidades no están en condiciones de garantizar una adecuada formación sino a un número limitado de estudiantes. Si éstos aumentaran en mucho, la baja del nivel educativo será la consecuencia inevitable. lo que será desastroso, sobre todo si se toma en siguiera somera consideración las algunas opiniones existentes en sentido de que la universidad, ahora mismo, no ha alcanzado los objetivos que debería cumplir.

La situación es tal que, no escogiendo entre lo bueno y lo malo sino entre lo malo y lo peor, se ha tenido que recurrir sistema del denominado numerus clausus, de la limitada admisión de postulantes, como se ha hecho en varios países, inclusive de los más críticos de la tierra. Tal solución es dolorosa y no deja de crear problemas colaterales.

Para que éstos sean los menos posibles, pueden buscarse algunas salidas. Entre ellas, vale la pena señalar las siguientes, que han sido consideradas hace tiempo: 1) La diversificación de oportunidades que tengan a su disposición los bachilleres, oportunidades que, ahora, son, en Bolivia, sumamente restringidas; con este sentido hecho que se espera de la creación de politécnicos que abran nuevos caminos a los estudiantes y sirvan para formar la fuerza de trabajo especializado de que el país tiene gran necesidad. 2) La eliminación de los estudiantes universitarios multirrepitentes que deberían dejar sus puestos a fin de que los nuevos postulantes tengan siquiera la oportunidad de demostrar su capacidad. En la actualidad, pese a disposiciones vigentes esa medida no ha sido puesta en práctica probablemente porque la reglamentación es demasiado dura y puede dar lugar a injusticias. La eliminación del alumno que ha sido reprobado tres veces -excepcionalmente, cuatro veces- en la misma materia, debería ser reemplazada por otra más elástica de acorde con la experiencia; quizá había que considerar los aplazamientos en tres materias. 3) Determinar el número de admisiones no en relación con cada universidad sino con cada carrera, pues algunas de éstas imponen de más puestos que otras y el sistema practicado no resuelve el problema de la acumulación de estudiantes en profesiones que ya tienen o han de tener dentro de poco un exceso de ejercitantes. Bien manejado, este sistema puede servir para encaminar a los estudiantes hacia carreras muy útiles para la sociedad, muy necesarias para el país, provechosas para los profesionales, pero desgraciadamente dejadas de lado por prejuicios absurdos y el exceso de inclinación hacia lo que se ha llamado "doctorismo".

Si algunas de estas determinaciones se ponen en práctica no se resolverá totalmente el grave problema de los alumnos que, en principio, por haber pasado en las pruebas de ingreso, se hallan capacitados para seguir estudios universitarios, pero, por lo menos habrá algún alivio hasta que sean posibles otras soluciones más amplias, que desgraciadamente requieren de más tiempo para ser implantadas.

Texto completo: El Tratado de 1929 y su protocolo complementario

"Los gobiernos de las Repúblicas de Chile y del Perú, deseosos de remover toda dificultad entre ambos países y de asegurar así su amistad y buena inteligencia, han resuelto celebrar un Tratado, conforme a las bases que el Presidente de los Estados Unidos de América, en ejercicio de buenos oficios, solicitados por las partes, y guiándose por los arreglos directos concertados entre ellas, ha propuesto como bases finales para resolver el Problema de Tacna y Arica, y al efecto han nombrado sus plenipotenciarios, a saber: Su Excelencia el Presidente de la República de Chile, al Excelentísimo señor don Emiliano Figueroa Larraín, su embajador extraordinario y plenipotenciario en el Perú, y Su Excelencia el Presidente del Perú, al Excelentísimo señor doctor don Pedro José Rada y Gamio, su Ministro de Relaciones Exteriores; quienes después de canjear sus plenos poderes y encontrándolos en debida forma, han convenido en los artículos siguientes:

"Artículo 1º.- Queda definitivamente resuelta la controversia originada por el artículo 3º. del Tratado de Paz y Amistad de veinte de octubre de mil ochocientos ochenta y tres, que es la única dificultad pendiente entre los gobiernos signatarios.

"Artículo 2º.- El territorio de Tacna y Arica será dividido en dos partes. Tacna para el Perú y Arica para Chile. La línea divisoria entre dichas dos partes y, en consecuencia, la frontera entre los territorios de Chile y el Perú, partirá de un punto de la costa que se denominará "Concordia", distante diez kilómetros al norte del puente del río Lluta, para seguir hacia el oriente paralela a la vía de la sección chilena del Ferrocarril de Arica a La Paz y distante diez kilómetros de ella, con las inflexiones necesarias para utilizar, en la demarcación, los accidentes geográficos cercanos que permitan dejar en territorio chileno las azufreras del Tacora y sus dependencias, pasando luego por el centro de la Laguna Blanca, en forma que una de sus partes quede en Chile y la otra en el Perú. Chile cede, a perpetuidad, a favor del Perú, todos sus derechos sobre los canales del Uchusuma y del Mauri, llamado este último Sucurarco, sin perjuicio de la soberanía que le corresponderá ejercer sobre la parte de dichos acueductos que pueden en territorio chileno después de trazada la línea divisoria a que se refiere el presente artículo. Respecto de ambos canales, Chile constituye en la parte que en virtud de su territorio, el más amplio derecho de servidumbre a perpetuidad en favor del Perú. Tal servidumbre comprende el derecho de ampliar los canales actuales, modificar el curso de ellos y recoger todas las aguas captables en su trayecto por el territorio chileno, salvo las aguas que actualmente caen al río Lluta y las que sirven a las azufreras del Tacora.

"Artículo 3º.- La línea fronteriza a que se refiere el inciso primero del artículo segundo, será fijada y señalada en el terreno con hitos, por una comisión mixta compuesta de un miembro designado por cada uno de los gobiernos signatarios, los que costearán, por mitad, los gastos comunes que esta operación requiera. Si se produjera algún desacuerdo en la comisión, será resuelto con el voto dirimente de un tercer miembro designado por el Presidente de los Estados Unidos de América, cuyo fallo será inapelable.

Artículo 4º.- El gobierno de Chile entregará al gobierno del Perú, treinta días después del canje de las ratificaciones del presente Tratado, los territorios que, según él, deben quedar en poder del Perú. Se firmará por plenipotenciarios de las citadas partes contratantes, un acta de entrega que contendrá la relación detallada de la ubicación y características definitivas de los hitos fronterizos.

"Artículo 5º.- Para el servicio del Perú, el gobierno de Chile construirá a su costo, dentro de los mil quinientos setenta y cinco metros del límite de Arica, un malecón de atraque para vapores de calado, un edificio, para la agencia aduanera peruana y una estación terminal para el ferrocarril a Tacna, establecimientos y zonas donde el comercio de tránsito del Perú gozará de la independencia propia del más amplio puerto libre.

"Artículo 6º.- El gobierno de Chile entregará al del Perú, simultáneamente al canje de las ratificaciones, seis millones de dólares y, además, sin costo alguno para este último gobierno, todas las obras públicas ya ejecutadas o en construcción y bienes raíces de propiedad fiscal ubicados en los territorios que, conforme al presente Tratado, quedarán bajo la soberanía peruana.

Artículo 7º.- Los gobiernos de Chile y del Perú respetarán los derechos, legítimamente adquiridos en los territorios que quedan bajo sus respectivas soberanías entre los que figura la concesión otorgada por el gobierno del Perú a la empresa del Ferrocarril de Arica a Tacna en mil ochocientos cincuenta y dos, conforme, a la cual, dicho ferrocarril, al término del contrato, pasará a ser propiedad del Perú. Sin perjuicio de la soberanía que le corresponde ejercer, Chile constituye a perpetuidad en la parte que la línea atraviesa su territorio el derecho más amplio de servidumbre en favor del Perú.

"Artículo 8º.- Los gobiernos de Chile y el Perú condonarán recíprocamente toda obligación pecuniaria existente entre ellos, ya sea que se derive o no del Tratado de Ancón.

"Artículo 9º.- Las altas partes contratantes celebrarán un convenio de policía fronteriza para la seguridad pública de los respectivos territorios adyacentes a la línea divisoria. Este convenio deberá entrar en vigencia tan pronto como la provincia de Tacna pase a la soberanía del Perú.

"Artículo 10º.- Los hijos de los peruanos nacidos en Arica, se considerarán peruanos hasta los veintiun años, edad en que podrán optar por su nacionalidad definitiva, y los hijos de chilenos nacidos en Tacna, tendrán el mismo derecho.

"Artículo 11º.- Los gobiernos de Chile y el Perú, para conmemorar la consolidación de sus relaciones de amistad, resuelven erigir en el Morro de Arica un monumento simbólico sobre cuyo proyecto se pondrán de acuerdo.

Artículo 12º.- Para el caso que los gobiernos de Chile y del Perú no estuvieran de acuerdo en la interpretación que den a cada una de las diferentes disposiciones de este Tratado y en que, a pesar de su buena voluntad, no pudieran ponerse de acuerdo, decidirá el Presidente de los Estados Unidos de América la controversia.

"Artículo 13º.- El presente Tratado será ratificado y sus ratificaciones canjeadas en Santiago tan pronto como sea posible.

"En fe de lo cual, los infrascritos plenipotenciarios firman y sellan el presente Tratado en doble ejemplar, en Lima, a los tres días del mes de junio de mil novecientos veintinueve.- (Firmado).- L.S.) E. Figueroa (Firmado): L.S.) Pedro José Rada y Gamio".

PROTOCOLO COMPLEMENTARIO DEL TRATADO SOBRE TACNA Y ARICA

"Los gobiernos de Chile y del Perú han acordado suscribir un Protocolo Complementario del Tratado que se firma con esta misma fecha, y sus respectivos plenipotenciarios, debidamente autorizados, han convenido al efecto en lo siguiente:

"Artículo 1º.- Los gobiernos de Chile y del Perú no podrán, sin previo acuerdo entre ellos, ceder a una tercera potencia la totalidad o parte de los territorios que, en conformidad, al Tratado de esta misma fecha, quedan bajo sus respectivas soberanías, ni podrán, sin ese requisito, construir, al través de ellos nuevas líneas férreas internacionales.

"Artículo 2º.- Las facilidades de puerto que el Tratado, en su artículo 5º, acuerda al Perú, consistirán en el más absoluto libre tránsito de personas, mercaderías y armamentos al territorio peruano, y desde este a través del territorio chileno. Las operaciones de embarque y desembarque que se efectuarán mientras se construye y terminan las obras indicadas en el artículo 5º del Tratado, por el recinto del muelle del Ferrocarril de Arica a La Paz, reservado al servicio del Ferrocarril de Arica a Tacna.

"Artículo 3º.- El Morro de Arica será desartillado, y el gobierno de Chile construirá a su costo, el monumento proyectado por el artículo 11º. del Tratado.

"El presente Protocolo forma parte integral del Tratado de esta misma fecha, y en consecuencia será ratificado y sus ratificaciones se canjearán en Santiago de Chile tan pronto como sea posible.

"En fe de lo cual, los infrascritos plenipotenciarios firman y sellan el presente Protocolo, Complementario en doble ejemplar, en Lima, a los tres días del mes de junio de mil novecientos veintinueve.- (Firmado).- L.S.) E. Figueroa (Firmado): L.S.) Pedro José Rada y Gamio".

La paranoia como factor histórico

Por RAMON J. SENDER

(ALA) La gente habla poco, ahora, de la bomba atómica. La que quiere decir que se está generalizando su producción y que se atiende más a los hechos que a las palabras. Cuando se habla de la producción de fuerza nuclear (un eufemismo) se apresuran a declarar que el uso del uranio será sólo para fines pacíficos y comerciales. La expresión es del todo ridícula y no hay ser humano que la acepte.

Por ejemplo, Suráfrica acaba de completar el plan e iniciar el montaje de una de esas unidades en Pretoria (capital del Transvaal) en la cual han invertido 280 millones de dólares de acuerdo con cálculos moderados iniciales que seguramente, según algunos comentaristas entendidos, se duplicará antes de terminar. Ni el uso doméstico de esa energía, ni las posibilidades más remotas de su aprovechamiento en industrias de explotación, justifican un gasto de esos alcances. La deducción es fácil.

Y lo mismo sucede en los otros veinte países que tienen ya la bomba atómica y siguen trabajando con el plutonio o el uranio.

Ya es sabido que los desechos del plutonio peroxidos y abandonados por cualquier reactor nuclear pueden ser usados para producir una explosión destructora como las ya conocidas en el pasado. Pero el uso del llamado "uranio concentrado" puede producir un arma muchísimo más poderosa.

Y como decía , la una y la otra tienen ya veinte estados con relaciones de tirantez y crisis latentes o presentes.

Lo que significa que los pacifistas no debemos hacernos ilusiones.

El libro "La era nuclear", un estudio completo y autorizado del problema,llevado a cabo para el Instituto Internacional de Investigaciones Pacifistas de Estocolmo por el doctor Frank Barnaby no ofrece la relación de esos veinte estados que poseen armas atómicas,contra todos los tratados y convenios adoptados y es probable que el número esté creciendo. Las naciones referidas ofrecen todo un muestrario, desde las democracias de un liberalismo humanitario y estable hasta las más peligrosas dictaduras, según dice Thomas Land.

También dice Land,y en eso todos estamos de acuerdo, que hay una tendencia a la paranoia política en casi todos los estados del mundo moderno. Cada cual busca la manera de conseguir armas atómicas de la capacidad destructiva mayor con las cuales anular la eficacia de los acuerdos internacionales de salvaguardia.

La coincidencia en esa tarea de tantos países hace de la paranoia una plaga general y mundial a la cual no hay más remedio que acomodar nuestras previsiones.

El futuro no se presenta con horizontes de bonanza, ni mucho menos.

Pero, entonces, ¿ donde está ese sentido humanitario que ha conducido hasta ahora las civilizaciones? ¿Cuál ha sido la eficacia de las dos guerras mundiales más poderosas del mundo: el cristianismo y el budismo basadas precisamente en la armonía social y la paz?

¿Es que todos los valores positivos están en quiebra? ¿Es que realmente vamos a un nivel de cataclismos que al parecer ha conocido antes la humanidad y ha dividido su historia en enormes períodos, cada uno de los cuales ignora al anterior? Y si es así, ¿cómo se producirá ese nuevo cataclismo? ¿Y cuándo?

Son preguntas que están en la superficie de la política de nuestros días y que nadie quiere hacerse por una especie de fatalista sentido de sus limitaciones. El hecho es que han comenzado ya las tentativas al "mercado negro" del uranio concentrado. Suráfrica se reserva el uso de esas fuerzas y se ha negado desde 1970 a integrarse en el tratado internacional de "nonproliferation" de bombas atómicas.

Si es así, el ejemplo será seguido y también está ya siendo seguido eficazmente por otros países, más o menos clandestinamente.

Todo eso representa un futuro próximo sin esperanza que es lo peor que puede ocurrirle a la humanidad.

Con vistas a ese futuro, las grandes potencias tratan de imponer sus puntos de vista (y naturalmente sus intereses) sobre los países del planeta. Se trata de que dispongan de ese futuro a su libre merced y capricho las dictaduras o las democracias. Las dictaduras (en este caso) según el estilo oriental conocido desde hace casi sesenta años sin que haya aparecido en ellas el menor vestigio de respeto por las libertades humanas.

Viendo las cosas, pues, como son, se trata de inclinarse de un lado o del otro antes de que el "mercado negro de uranio concentrado" comience a funcionar y nos obligue a todos a bailar al son que toque el aventurero más alerta.

Es decir (como entre los gangsters) el aventurero que "nos mata, drogue".

Es increíble que hayamos llegado a esta situación , pero objetivamente estamos en ella y no hay doctrinas filosófico - morales, ni iglesias ni corrientes políticas capaces de determinar los rumbos por donde podamos evitar la catástrofe. Existen países cuyos gobiernos se gozan en esa perspectiva. Son los mismos cuyos principios básicos han negado desde hace más de un siglo los sentimientos de respeto por la libertad y por forma alguna de existir transcendente.

Es decir que hasta ahora hay bastantes probabilidades en favor de los que representan una actitud francamente negativa.

Puestos a elegir, cada cual lo hará por razones puramente personales, como siempre. Yo, la verdad, debo reconocer que en España y en los Estados Unidos he publicado libros como "Requiem por un campesino español" que en Rusia rechazan, como todos los míos, desde que un día hablé mal de Stalin. (ALA).

Sobre los yacimientos calcáreos de Yacuces

Por FELIX BASCOPE GONZALES

Yacuces, un pueblecito situado en el corazón de Africa y en la región más central de la llanura chiquitana del Departamento de Santa Cruz tiene actualmente un alto significado económico para todo, al hallarse incluida la comarca de las colinas rocosas de Yacuces, en la contextura del Polo de Desarrollo del Oeste.

Yacuces era el pasado siglo, hasta el decenio, un pueblo de unión entre los pueblos del Gran Chiquitania y la frontera del Brasil. Varis sendas a machete, utilizadas en tiempos remotos, con los viajeros a través de ríos y bosques desde Santa Cruz hasta el río Paraguay, Miguel Suárez Arana, el todo más bolivian entre los bolivianos, hombre incansable en la acción creadora de nuevas energía para el mismo, quien construyó en el camino recto que vinculó Yacuces con la comarca de Roboré, situada sobre la vía occidental de la Laguna Concepciones, bautizado un año atrás, en 1875, con el nombre de Don Suárez.

A otrora diminuta aldea de Yacuces, nombre de asiática nativa, fue punto de reunión de los cansados viajeros que mudaban de caballería y emprender la última etapa que suponía, yendo de Santa Cruz de la Sierra hacia la frontera, cruzar los bravos y ríos pantanos de Tacuaral. Por los treinta primeros años del presente siglo sirvió de base a las caravanas de chiquitanos que transportaban mercancías de ultramar descargadas en los puertos de Puerto Suárez, con destino a Santa Cruz de la Sierra. Yacuces se convirtió en un fortín armado para fines de seguridad durante la Guerra con el Paraguay, pueblo militar desde 1908. En 1930 fue elegido para la Comisión Mixta Boliviano-Brasilera y para intermediar entre el Mariscal Estigarribia y el Carmen. Posteriormente la Comisión Mixta Brasilera tendió un ramal de vía férrea que rodea la colina de Yacuces, bombardeó la roca, la trituró, utilizándola como balasto, cubriendo con ella cientos kilómetros de ferrovía, desde Corumbá hasta Santa Ana.

El Yacuces de hoy, el que a millares de pasajeros de trenes y ferrobuses ven pasar por sus umbrales, está renaciendo con la esperanza de la prometida instalación de una fábrica de cemento que hará palpitar y vivir a la región. El pueblecito centenario podrá transformarse en poco tiempo en un pueblo mayor con todas las comodidades que da la infraestructura de una planta industrial. Un pasadizo será el que lleve la energía a los altos hornos de materiales fundentes donde la roca caliza se transforma en cemento. Acerca de la materia prima, se dice que es abundante, en términos infinitos. igual que los recursos hídricos. El estudio de factibilidad que mandará realizar el Comité de Obras Públicas, será el verdicto técnico que conceda derechos a un porvenir soñado con anhelo. Los habitantes de Yacuces aseguran que sus colinas son privilegiadas en piedra caliza. Porque el proyecto está en manos de autarquía cruceña tienen la seguridad de que su esperanza se verá confirmada en corto tiempo.

Yacuces cuenta con 260 habitantes. La región es ganadera y la vocación pastoril de sus hijos se manifiesta en las diez haciendas reproductoras de bovinos que hay en la circunvecindad, con aproximadamente 4.000 cabezas.

La tierra laborable es de color rosado, arenosa, pero fértil, en ella se dan arroz, maíz, fríjol, caña de azúcar, zapallo, camotes, y cebollas; naranjos, mandarinas, limón y limoneros; no fructíferos el plátano, pero sí los guineos pequeños como el motacucito y el borracho, de agradable sabor y dulzura extremada.

Sus primeros habitantes fueron cruceños, josesanos e ignacianos, hombres "sin miedo y sin tacha", de actividad febril y de valor inmensurable para el trabajo, como Ignacio Barbery, Justo Abrego, Benedicto Méndez Boa Morte, siguiéndolos otros en el presente siglo que a la par de haber cultivado la tierra desbravando el medio, instalaron haciendas, montaron el transporte en carros gigantes, tirados por bueyes, asegurando así la soberanía patria. Entre esos pioneros puede citarse a los hermanos Belarmino y Hormando Suárez, José Delgado, Antonio Sánchez Corneliu, José Fernández Pedraza, Francisco Déramo (italiano), Francisco Alencar (brasileño), Maximiliano y Francisco Abrego, Honorio y Hernando Barbery y otros de no menos señalados méritos en servicio de los intereses nacionales en la inmensa campaña lindante con el Brasil.

Yacuces contó a comienzos de siglo con 20 familias (cien habitantes), entre 1943-1948 con 200 familias (mil habitantes); fue el período en que la Comisión Mixta Boliviano-Brasileña instaló en las colinas principales máquinas trituradoras y chancadoras (que ahora ENFE rehabilita), viviendas para empleados y trabajadores, galpones para máquinas proveedoras de agua subterránea, luz y energía, además de pulpas y servicios telefónicos.

La estación ferroviaria era el nexo del área donde miles de obreros bolivianos y brasileños construían — en ambos países — Corumbá-Santa Cruz en una conjunción de esfuerzos que no ha de repetirse sino cuando el Polo de Desarrollo del Sudeste decida hundir la primera pica en las rocas de la comarca en otra gesta industrial de imprevisible grandeza para Bolivia.

Yacuces, como ya se dijo, es un pueblecito panorámico asentado en las faldas de la serranía que lleva su nombre, gris y nebulosos en invierno y verde, alegre, multicolor en verano, hoy tiene 52 familias, está a 582 kilómetros de Santa Cruz de la Sierra, y a 18° de Corumbá, a 18° 58' de Latitud Sud y a 58° 13' de Longitud Oeste. Las rocas cálcicas empiezan a aflorar en las colinas de Polvero de Abril y concluyen en Yacuces, cubriendo una extensión de 10 kilómetros.

Mirando el cerro principal, con sus canteras grises y obscuras de piedra caliza, se puede admirar una espesa vegetación que sube a las cimas. Una línea montañosa suavemente ondulada, de azules contornos, enseña a la vez la verde mancha de la coposidad del bosque, matizada con floridos tajibos de pétalos amarillos y blancos, mientras un sol de verano ar-

(Pasa a la página 13)

Nuestra capana de la Libertad

Por VICTOR SANTA CRUZ

Hacia el atardecer del memorable 16 de julio de 1809, se oyó repicar en una campana de la Iglesia de Santo Domingo, situada en la esquina de las calles Yanacocha e Ingavi, con un inesperado toque de arrebato largo, angustioso, que estremecía los corazones, llamando al pueblo a la plaza principal de la ciudad de La Paz, para tomar cabildo abierto.

Don Francisco Porcel, antiguo funcionario de la Caja de Seguridad social y muy conocido bibliógrafo por algunos de los investigadores de la historia, recientemente transmitió una información al autor de estas líneas haciéndole saber que aquella campana de Santo Domingo que llamaba a Rebato, se hallaba bautizada con el nombre de "María Angela" por haber sido donada por una feligresa de aquel templo.

La donante ya había fallecido años atrás, pero con posterioridad a la donación, le pusieron aquel nombre, que inmortalizó el acto piadoso del obsequio de aquella campana a la Iglesia de Santo Domingo.

En aquel atardecer del 16 de julio de 1809, gran parte del vecindario de la ciudad de La Paz, acorrió de varias partes de todos los confines de la ciudad, con un inusitado e inquietante trajín, para llenar el recinto de la histórica plaza principal de nuestra ciudad.

¿Qué había ocurrido? ¿Se había declarado el fuego en alguno de los templos del centro de la ciudad, después de pasada la procesión de la Virgen del Carmen, a la que habían acudido todos los devotos de esa Virgen milagrosa? Pronto, las sencillas gentes que habitaban en los extramuros y que vivían ajenas a todo aquello que no correspondía a sus habituales ocupaciones salirían de su zozobra al ver que sus tropas y sus fuerzas que se congregaban tras aquel apremiante toque de rebato.

Era que se había encendido en aquel momento la antorcha de la libertad, que nunca más se apagaría. Al arrojo de aquellos días de la campana MARIA ANGOLA, que angustiaba los corazones por su incógnita, nacía un nuevo orden, un nuevo estado de cosas, que sólo quince años después habría de cristalizar en la plenitud de su valor.

¿Como fue encendido este primer luminar efectivo de la libertad americana? Los sucesos se desarrollaron con la sencillez con que suelen vuelven los pequeños hechos que dan lugar a los grandes acontecimientos de la Historia. Nadie habría dicho en aquellos primeros momentos, cuando los tonazos de Rebato de las milicianas, que tras de aquel empeño vendría toda una montaña de sucesos que habrían de llenar las páginas, inéditas en aquel instante, de las mayores glorias americanas.

Era don Pedro Domingo Murillo quien había encendido la tea de la libertad. Y precisamente en estos días de fines de enero de 1976, debería ser conmemorado el CIENTO SESENTA Y SEIS años de la inmolación de Murillo, precursor de la Independencia Sudamericana.

Don Mariano Graneros, valeroso seguidor de Murillo, era un hombre sencillo, bonachón. Nunca se habría pensado que debajo de su apariencia un tanto burguesa, y de su figura, que muchas veces se prestaba a la burla existía uno de los espíritus más fuertes y más decididos de la Revolución Americana.

De estatura baja, de cuerpo grueso y un tanto sanchopanesco, sus amigos y aún los que no lo eran, le habían puesto el sobrenombre de CHALLATEJETA (arena retobada). Desde 1802, en que por primera vez se mencionaba su nombre, hasta 1807, desempeñaba las funciones de carcelero y de alguacil.

De un modo u otro, sin duda, se había ganado la confianza de las gentes de la ciudad, con un inusitado e inquietante trajín, para llenar el recinto de la histórica plaza principal de nuestra ciudad.

¿Qué había ocurrido? ¿Se había declarado el fuego en alguno de los templos del centro de la ciudad, después de pasada la procesión de la Virgen del Carmen, a la que habían acudido todos los devotos de esa Virgen milagrosa? Pronto, las sencillas gentes que habitaban en los extramuros y que vivían ajenas a todo aquello que no correspondía a sus habituales ocupaciones saldrían de su zozobra al ver que sus tropas y sus fuerzas que se congregaban tras aquel apremiante toque de rebato.

Era que se había encendido en aquel momento la antorcha de la libertad, que nunca más se apagaría. Al arrojo de aquellos días de la campana MARIA ANGOLA, que angustiaba los corazones por su incógnita, nacía un nuevo orden, un nuevo estado de cosas, que sólo quince años después habría de cristalizar en la plenitud de su valor.

¿Como fue encendido este primer luminar efectivo de la libertad americana? Los sucesos se desarrollaron con la sencillez con que suelen vuelven los pequeños hechos que dan lugar a los grandes acontecimientos de la Historia. Nadie habría dicho en aquellos primeros momentos, cuando los tonazos de Rebato de las milicianas, que tras de aquel empeño vendría toda una montaña de sucesos que habrían de llenar las páginas, inéditas en aquel instante, de las mayores glorias americanas.

Era don Pedro Domingo Murillo quien había encendido la tea de la libertad. Y precisamente en estos días de fines de enero de 1976, debería ser conmemorado el CIENTO SESENTA Y SEIS años de la inmolación de Murillo, precursor de la Independencia Sudamericana.

Don Mariano Graneros, valeroso seguidor de Murillo, era un hombre sencillo, bonachón. Nunca se habría pensado que debajo de su apariencia un tanto burguesa, y de su figura, que muchas veces se prestaba a la burla existía uno de los espíritus más fuertes y más decididos de la Revolución Americana.

De estatura baja, de cuerpo grueso y un tanto sanchopanesco, sus amigos y aún los que no lo eran, le habían puesto el sobrenombre de CHALLATEJETA (arena retobada). Desde 1802, en que por primera vez se mencionaba su nombre, hasta 1807, desempeñaba las funciones de carcelero y de alguacil.

Fue acaso allí, cuidando a los presos y más tarde como empleado de la casa judicial, donde llegó al convencimiento de que el predominio español en las tierras de América, significaba la mayor injusticia de esa época. Acaso también allí, en la cárcel de la que era funcionario, nació en su mente la idea de dar libertad a los colonos alto-peruanos, a este pueblo que no conocía otra cosa que la servidumbre y el sojuzgamiento.

Hasta que en 1807, no pudiendo resistir más tiempo el constante trato con los hombres que avasallaban a sus conciudadanos, se retiró de la función pública que tuvo hasta entonces, dedicándose luego a negocios particulares. Instaló una casa de billar cerca de la plaza principal, en las proximidades del 'templo de La Merced.

Fue allí donde se reunieron los conjurados la tarde del 16 de julio de 1809, con el aparente propósito de jugar algunas partidas de billar. Allí estaba Hipólito Landaeta, el audaz y valiente paceño que alcanzó el grado de coronel de Ejército patriota y a quien la suerte le deparó combatir en la batalla de Ayacucho, quince años más tarde, habiendo sido actor de la fundación de la República, a la que también había sido protagonista del primer golpe revolucionario.

Allí también estaba un Quinteros, de quien la Historia no ha recogido hasta hoy dato alguno, pese a las investigaciones efectuadas hasta ahora, y acaso tal vez descubriendo algunas nueva investigación. Lo único que se supo fue que integraba el audaz grupo que tomó el cuartel de los milicianos en aquel atardecer del 16 de julio, y que para esto había dejado al cuidado de su esposa una modesta tienda que poseía en una de las calles-juelas de la ciudad.

Se encontraba con estos un tal Pantigoso, probablemente descendiente del capitán español don Simón Pantigoso, quien se avecindó en La Paz hacia fines de 1600. Nada más se sabe de este otro heroe de la evolución de julio, ni siquiera su nombre de pila ni la actividad a que estaba dedicado. O sea era uno de los tantos valerosos anónimos de los grandes acontecimientos de la Historia.

Un problema jurídico en las negociaciones con Chile

Por JAIME PRUDENCIO C.

1.- Mientras no se conozca la respuesta peruana a la consulta chilena, conforme a lo establecido en el Protocolo Complementario al Tratado de 3 de junio de 1929 suscrito entre ambos países, tal como lo tiene claramente establecido la Nota del Canciller chileno al Embajador de Bolivia en Santiago, fechada el 19 de diciembre de 1975, quedan en pie dentro del proceso de negociación tendente a la reintegración marítima de nuestro país al Océano Pacífico-las tres alternativas practicistas que ya se conocen: a) Un enclave o cesión a Bolivia de un territorio soberano con una extensión determinada de costa marítima y de profundidad, espacio que estaría conectado al territorio boliviano con las necesarias obras de infraestructura a los fines de vinculación efectiva. Esta alternativa ha sido ya planteada en los puntos 4 y 5 del documento de 26 de agosto de 1975 por la Embajada boliviana al Ministerio de Relaciones Exteriores de Chile y ha sido, en principio, rechazada. Además, conviene anotar que esta alternativa no ofrece propiamente una salida franca al Océano y en cierta medida estaría sujeta sólo a una semi-soberanía boliviana. b) La cesión a Bolivia de una costa marítima soberana entre la llamada Línea de la Concordia y el límite del radio urbano de la ciudad de Arica, prolongándose hacia el interior territorial soberana hasta la frontera boliviano-chilena, incluyendo la transferencia del aeropuerto Arica-La Paz y el aeropuerto de aquella ciudad. Esta alternativa está contenida en el punto 2 de la indicada nota comunicación de la Embajada Boliviana en Santiago y aceptada para ser considerada, según lo dispuesto en la Cláusula 1ª, del Punto 4, de la ya indicada respuesta de la Cancillería chilena, a condición de un canje de territorio simultáneo. Es decir que Chile recibiría una superficie compensatoria equivalente como mínimo al área de tierra y mar. Esta alternativa como tenemos recordado, está sujeta a la respuesta y aceptación peruanas, según lo dispuesto por el Protocolo Complementario ya citado, como también a la manera de forceps jurídico-diplomático cuyo empleo habría de ser necesario para lograr la reintegración marítima de Bolivia. Estimo que esta otra situación ha sido recibida por la opinión pública con inusitada frialdad, además de que la mayoría de los diplomáticos, políticos, hombres de estudio y entendidos, han guardado y guardan evidente silencio sobre este importante punto de negociación. c) Quedaría así dentro de este esquema de solución practicista, la tercera alternativa conocida y planteada ya de uno y otro modo: la internacionalización del Departamento de Arica por Chile, Bolivia y el Perú. En esta solución los tres países mantendrían soberanía plena sobre el indicado territorio; Bolivia su reintegraría al Pacífico con plenitud de condominio, el Perú mantendría en esa forma a su potestad soberana parte de los territorios que antes de la guerra fueron peruanos y Chile continuaría manteniendo su igual potestad propietaria.

Sin duda que en esta tercera situación habrían de quedar sentadas las bases para una futura integración política y económica de Bolivia, Chile y el Perú, tres países del Pacífico, con proyección incalculable de un efectivo desarrollo en todos los campos de la vida contemporánea, consolidando un macizo geográfico y étnico respetable y fuerte en el concierto americano, dentro de un juego geopolítico y hegemónico que nadie puede negar y que obviamente trata de mantener la división, la susceptibilidad, la pobreza y el sub-desarrollo.

Esta internacionalización del territorio de Arica, se convierte asimismo, como anota Eduardo Arze Quiroga, en la clave de la integración buscada dentro de las proyecciones de la zona sobre el océano Pacífico, a la cual se hallan ya contractualmente ligados los tres países. Es la hora de pensar, como anota un escritor que "en cada una de los continentes, ser sólo nación es sucumbir".

2.- Dentro de la política internacional actual de nuestro país, es inexplicable que con respecto a la República de Chile, se ha iniciado una gestión diplomática, o más propiamente una negociación vigorosa y definida, tendente a nuestra reintegración marítima y a la cual nos hemos referido en sus líneas esenciales, en el punto b) de este trabajo. Es ahora el Perú el que tiene la palabra: ha constituido al efecto una comisión ad-hoc, presidida por el Dr. Bustamante y Rivero, distinguido jurisconsulto y diplomático, ex-embajador en Bolivia y ex-Presidente de la Corte Internacional de Justicia de La Haya. En el informe que debe emitir esa Comisión -y que sin duda recogerá las tradicionales y profundas vinculaciones bien conocidos en torno al problema- estará la clave y la llave del destino que pudiera tener la expresada negociación boliviano-chilena. Al fin de cuentas, ese fue el objetivo y la finalidad, fría y calculada, del Protocolo Complementario al Tratado de 1929 y el ideal de sus artífices y negociadores.

3.- Mas, a esta altura del proceso, en base a los instrumentos internacionales entre Bolivia y Chile, queda sin duda importante material al cual referirse y estudiar, no sólo por el deber moral que hay de hacerlo todos los ciudadanos bolivianos, sino por la trascendencia y significación que tiene en el esquema profundo de la gestión reintegracionista. Por ahora dada la complejidad de la materia, nos corresponde referirnos tan sólo a la condición fijada en el inc. b) del Punto 4 de la Nota dirigida por el señor Ministro de Relaciones Exteriores de Chile, al Embajador de Bolivia en Santiago, fechada el 19 de diciembre de 1975 y que a la letra dice: "Los gobiernos de Chile y Bolivia respetarán los derechos privados legalmente adquiridos en los territorios que queden bajo sus respectivas soberanías como consecuencia del arreglo a que se establece, pueden referirse a la persona natural, a los entes jurídicos, a la propiedad urbana o rural y a tantas otras actuaciones del vivir y convivir de la vida agraria. Interesa entonces de modo esencial, sobre cuál es el status jurídico vigente entre Chile y Bolivia en materia de derecho internacional privado, aplicable a las distintas y diversas situaciones que pudieran surgir como consecuencia de lo dispuesto en el inciso b) del Punto 4 aun en la emergencia de que nada se diga sobre el particular.

4.- Partiendo del orden cronológico, debe tenerse en cuenta, en primer lugar la legislación internacional contenida en ocho extensos convenios amplamente conocí-

(Pasa a la página 13)

La palabra de Paulo VI
Exhortación apostólica para la evangelización del mundo

LA PERSPECTIVA DE LA IGLESIA PARTICULAR

62. Sin embargo, esta Iglesia universal se encarna de hecho en las Iglesias particulares, constituidas de tal o cual porción de humanidad concreta, que habla tal lengua, son tributarias de una herencia cultural, de una visión del mundo, de un hecho histórico, de un substrato humano determinado. La apertura a las riquezas de la Iglesia particular respecto de una sensibilidad especial del hombre contemporáneo.

Guardémonos bien de concebir la Iglesia universal como la suma o si se puede decir, la federación más o menos anónima de las Iglesias particulares esencialmente diversas. En el pensamiento del Señor es la Iglesia, universal por vocación y por misión, la que, echando sus raíces en la variedad de terrenos culturales, sociales, humanos, toma en cada parte del mundo aspectos, expresiones externas diversas.

Por lo mismo, una Iglesia particular que se desgajara voluntariamente de la Iglesia universal perdería su referencia al designio de Dios y se empobrecería en su dimensión eclesial. Pero, por

Secuestran a dirigente y se prohibe la "marcha del silencio" en Córdoba

BUENOS AIRES, 29 (IPS).- Inquietantes momentos se viven en la ciudad de Córdoba, ante la consumación de un nuevo secuestro, esta vez de Pedro Finger, delegado obrero de la fábrica Grandes Motores Diesel (del grupo Fiat).

El hecho se sumó el descontento que ganó a la comisión de familiares de las personas secuestradas, a quienes se prohibió por segunda vez, realizar la "marcha del silencio", una manifestación en repudio por los secuestros y exigiendo la aparición de los secuestrados.

El secuestro del obrero mecánico Pedro Finger, es el número 26 que se concreta en la ciudad de Córdoba, en el centro del país, y a 713 kilómetros de la capital argentina, desde el pasado 4 de enero. Finger es integrante de la comisión sindical interna de la planta de Grandes Motores Diesel, y fue secuestrado por un grupo de personas fuertemente armadas, ante la presencia de muchos testigos que nada pudieron hacer en su defensa.

Horas mas tarde y ante la gestión iniciada por la comisión sindical, el jefe de la policía provincial, Inspector General Carlos Brocheró, manifestó que Finger "no ha sido detenido por ningun organismo de seguridad".

Los trabajadores de Motores Diesel decidieron entonces ocupar la planta, realizando asambleas en su interior, en repudio por este nuevo acto de violencia "que lesiona a la clase trabajadora".

La delegación obrera se entrevistó luego con el Dr. Carlos Raúl Risso, quien se encuentra a cargo de la gobernación de la provincia, por ausencia del titular de la intervención federal. Los obreros exigieron "la aparición con vida de Finger" y la "adopción de medidas para cesar con esta ola de violencia y secuestros que abate Córdoba".

En el transcurso de las asambleas realizadas en Motores Diesel los obreros abundaron en críticas a la conducción provincial y acusaron a la intervención en la provincia de haber prohibido la realización de la "marcha del silencio", programada para la semana pasada en repudio por los secuestros en Córdoba.

En horas de la noche, se conoció una nueva resolución de la intervención federal en la que se ratifica la prohibición para la mencionada "marcha del silencio", programada nuevamente para el día de hoy. En su resolución el gobierno provincial alude a la falta de requisitos legales tales como domicilio legal y aclaración de firma de los patrocinantes, en la presentación por la cual se pide la autorización respectiva.

La marcha debía iniciarse en la Puerta del Palacio Arzobispal de Córdoba y recorrería varias arterias céntricas de la ciudad. En Motores Diesel continuaran hoy las asambleas para analizar la marcha de las gestiones para obtener la pronta localización del delegado sindical desaparecido. Hasta el momento el resto de los trabajadores cordobeses continuaban sus actividades en forma normal, aunque no se descarta la posibilidad de una medida de fuerza.

En Medio Oriente
Construyen sistema electrónico para evitar un ataque sorpresa

PASO GIDI, Desierto de Sinai, 29 (AP).- Constructores norteamericanos trabajan día y noche aquí para acelerar la instalación de un sistema de vigilancia electrónico entre las líneas de Egipto e Israel.

La red electrónica, diseñada para impedir un ataque por sorpresa a cualquiera de las dos partes al este del Canal de Suez, es por ahora sólo una serie de cajones en un trozo de arena. Pero los responsables de su construcción aseguran que estará lista a tiempo para el plazo del próximo mes.

El coronel Don Layne, de la Infantería de Marina de Estados Unidos, que está a cargo del proyecto, dijo hoy que "definitivamente estaremos en condiciones de operar el 22 de febrero", fecha en que el debe de retirarse de un sector del desierto, y el ejército egipcio avanzará a nuevas posiciones.

La instalación de los equipos, sensor, que serán operados por 144 civiles norteamericanos y 38 técnicos del gobierno de Estados Unidos, convertirá este lugar, que en un momento fue un campo de batalla, en uno que compleja red de espionaje electrónico.

La vigilancia norteamericana fue acordada en la reunión de paz negociada en agosto por el Secretario de Estado norteamericano Henry Kissinger.

Veinticinco trabajadores de Texas construyeron los tres puestos de observación e instalan cuatro campos de delicados detectores electrónicos que podrán captar cualquier movimiento militar a través de los estratégicos pasos de Gidi y Mitla. Este último está a 18 kilómetros de aquí.

Ambos pasos son las únicas rutas a través de las montañas en el Sinai central por las que pueden cruzar blindados y equipos pesados. En la guerra de 1973, los pasos no fueron utilizados, pero en la de 1967, cuando Israel se apoderó de la Península de Sinaí, los aviones israelíes bombardearon fácilmente la columna militar egipcia que cruzaba Mitla, dejando en tierra una larga columna de chatarra y acero.

Los detectores alertarán cualquier tráfico de vehículo dentro de entre 120 y 160 metros, y cualquier movimiento de personas a 30 metros" aseguró a corresponsales que recorrieron hoy el lugar. El oficial también cogido para el proyecto debido a su experiencia con instalaciones militares electrónicas en Vietnam.

Los corresponsales le dijeron que quizás centinelas humanos tendrían un alcance visual mayor, el Coronel respondió que se habían escogido los detectores por el buen resultado que dieron en Vietnam. No quiso dar más detalles, pero advirtió que el sistema de microfónos bajo tierra no registraría el movimiento de una fuerza de 100 hombres moviéndose a cinco kilómetros de distancia.

"Cubrimos los pasos, eso es todo", dijo Layne. Agregó que el protocolo convenido por Israel y Egipto en Ginebra "establece la instalación de ciertos equipos, y eso es lo que estamos haciendo".

Layne y el funcionario contratista del Departamento de Estado Gerald Johnson aseguraron que la Agencia Central de Inteligencia "no cumple papel alguno" en el sistema de vigilancia.

El sábado pasado comenzó a construirse también un campamento temporal para los norteamericanos. Está ubicado a 330 kilómetros de Tel Aviv y a 4 del Canal de Suez.

Los norteamericanos que actuarán desarmados, estarán en la zona neutral a cargo de las Naciones Unidas, a un kilómetro y medio de las líneas israelíes y a 35 de las egipcias después de los movimientos de tropas del próximo mes.

- BUSCAN A UN MONSTRUO.- ESCOCIA, 29 (AP).- Aline Harrinson, izquierda, y Sheila Lester, ambas de 25 años, se pruebaan los trajes especiales con que participarán desde el sábado en tres días de operaciones en busca del legendario monstruo del Lago Lochess en Escocia. Son las únicas mujeres en el grupo de 23 buceadores.(Radiofoto A.P.)

Repercusiones por la expropiación de bienes del expresidente Allende

MEXICO, 29 (IPS) La periodista chilena Frida Modak, que fuera Secretaria de Prensa del Presidente Salvador Allende, informa en un artículo publicado aquí sobre los bienes de la familia Allende, a propósito de las noticias llegadas de Santiago en sentido de que la Junta Militar había decidido "confiscar" los bienes de la esposa de Salvador Allende, Hortensia Bussin y de sus dos hijas, Isabel y Beatriz.

La periodista chilena Frida Modak está radicada en México en calidad de exiliada. La señora Hortensia Bussi viuda de Allende también reside en este país igual que su hija Isabel. Beatriz vive en Cuba.

Frida Modak comienza su artículo denunciando la infamia de la junta militar chilena al anunciar la "confiscación" de los bienes de Hortensia Bussi de Allende y de sus hijas.

La señora de Allende, según la periodista Modak, es propietaria de una casa ubicada en el balneario de Algarrobo. La casa estaba a nombre de ella y del doctor Salvador Allende. La adquirieron en el año 1960 con un préstamo de la Caja de Empleados Públicos y Periodistas (a la que cotizaba Salvador Allende como parlamentario). La viuda de Allende también tenía un automóvil, Fiat 125, que desapareció poco después del bombardeo a la residencia presidencial.

Beatriz Allende, casada con un diplomático cubano y que actualmente reside en La Habana, es la hija mayor del presidente asesinado. En Chile solo tenía un automóvil Fiat 125 que quedó estacionado cerca del Palacio de la Moneda el 11 de septiembre de 1973. Se ignora que pasó con ese coche. Isabel Allende tenía un automóvil Fiat 600, que también quedó estacionado en las inmediaciones de La Moneda en la mañana del fatídico 11 de septiembre.

La periodista chilena revela también que la familia Allende era propietaria de una pequeña casa en guardia vieja 392, adquirida en 1953, con un préstamo bancario. "La casa fue hipotecada en dos oportunidades para cancelar deudas de las campañas presidenciales del doctor Allende, quien, a diferencia de otros candidatos, no recibía dinero de su partido ni menos de gobiernos extranjeros para dedicarse tranquilamente a las elecciones, sino que ponía también su parte para financiar las campañas del pueblo. Para hacer frente a las deudas hipotecaba su propia casa", comenta Modak.

Finalmente, la periodista chilena afirma hay algo que los militares de su país no se refieren: La invaluable colección de cuadros y otros objetos de arte que le fueron obsequiados por gobernantes extranjeros, personalidades internacionales y grandes y famosos artistas del mundo. Esa colección estaba en la residencia bombardeada de "Tomás Moro" y en su casa de la calle Guardia Vieja 392 (en esta casa vivía desde 1970 su hija Isabel). Era voluntad del presidente Allende que todos esos objetos fueran el fundamento de la formación del "Museo del Pueblo".

"Los chilenos tienen derecho a pedir cuentas sobre estas obras que les pertenecen, así como del destino que se le da a la casa de Guardia Vieja 392, símbolo de la historia política de Chile (allí Allende planeó su actividad política de los últimos tres decenios y sus campañas electorales, así como la unidad de la izquierda), en la que se tomaron las más trascendentales decisiones para el pueblo", concluye la periodista Frida Modak.

FORTALECE LAS GLANDULAS DEL HOMBRE Y RESTABLECE LA
VITALIDAD SEXUAL
La ciencia médica ha perfeccionado una fórmula que estimula las glándulas restaurando no sólo el vigor sexual, sino también logrando que la persona se sienta optimista.
Esta nueva fórmula se llama TONOSEX. TS-16
TONOSEX RESTAURA LA VITALIDAD

Cardenal pide que no se expulse a una ciudadana suiza del Brasil

RIO DE JANEIRO, 29 (IPS).- El Arzobispo del Salvador, capital del nordestino Estado de Bahía, Cardenal Avelar Brandao, presentó una solicitud al Ministro de Justicia, Armando Falcao, para que éste la eleve al presidente de la república, General Ernesto Geisel. En la misma se pide la reconsideración del decreto de expulsión del país de Marie Helene Russi. El decreto fue firmado el 30 de diciembre próximo pasado.

El Departamento de Policía, por su parte, informó que ya recibió la orden federal de ejecutar la expulsión de Marie Russi de Brasil y que aguarda solamente que el consulado de Suiza otorgue pasaporte a ésta.

Marie Helene Russi nació en Suiza, pero se radicó en Brasil cuando tenía solo tres años de edad.

Actualmente tiene 28 años y cursaba tercer año en la Facultad de Economía de la Universidad Federal de Bahía.

En 1968 fue condenada a dos años de reclusión por la justicia militar, acusada de actividades subversivas. A partir de entonces se radicó en el Ministerio de Justicia una solicitud de expulsión del país. Marie Helene Russi está, en estos momentos, presa en la cárcel de Salvador.

El cardenal Avelar Brandao remitió al Ministro Falcao una nota, en la cual se afirma que "la familia de Marie Helene Russi apela confiadamente al señor presidente de la república, para que reexamine su actual situación; según informes generales, la fase crítica de Marie Helena ya ha sido superada y esta se ha integrado con su familia".

Por su parte, el cónsul Suizo en Bahía, Hans Peter Muller, viajó a Sao Paulo por motivos particulares. Antes de emprender el viaje, visitó a Marie Helene en el Departamento de Policía femenina de la Secretaría de Seguridad Pública del Estado, con el fin de constatar el trato que la detenida recibía. Se hizo declaraciones al respecto.

Té AMANCAY Té DIURETICO

En Chile preparan realización de Asamblea General de la OEA

SANTIAGO DE CHILE, 29 (IPS).- Voceros del Ministerio de Relaciones Exteriores aseguraron que el gobierno militar ha dado especial importancia a los preparativos de la próxima Asamblea General de la Organización de Estados Americanos (OEA), a celebrarse en esta capital a partir del 10 de junio próximo. Recordaron que la elección de Chile como sede de esta importante reunión americana constituye "una victoria para la diplomacia nacional".

Al respecto, el Comandante en Jefe de la Fuerza Aérea e Integrante de la Junta Militar de Gobierno, General Gustavo Leigh Guzmán, calificó -en su oportunidad- como un triunfo para Chile el acuerdo de la OEA de realizar en Santiago la próxima asamblea de cancilleres.

Chile logró la sede después de una inesperada mayoría de 17 votos, 2 en contra y cinco abstenciones, registrada en la votación efectuada, entre los países miembros, a mediados de diciembre pasado, en tanto que Estados Unidos, Barbados, Colombia, Venezuela y Trinidad Tobago se abstuvieron de explicar su voto el representante norteamericano planteó indirectamente el problema de los derechos humanos.

El matutino "El Mercurio", de esta capital consideró la decisión adoptada por OEA, de aceptar a Santiago de Chile como sede de la Sexta Asamblea General, como "una prolongación de una tradición inquebrantable en el sistema interamericano que, de graciadamente, no rige con la misma eficacia en las Naciones Unidas. Estas relaciones fundan -agrega el matutino - el principio de la no intervención en los asuntos internos de los países miembros. El organismo trabaja con aquellos elementos que son de interés común y que tienden a unificar a sus integrantes. En lo demás rige la soberanía nacional. Gracias a ese principio, altivamente defendido en muchas ocasiones por las repúblicas panamericanas, ha podido funcionar un sistema que incluye un socio tan distinto como Estados Unidos", puntualiza "El Mercurio".

Por otra parte, estima que Santiago "puede ser una digna sede de la Asamblea General de la OEA. Ya ha demostrado en múltiples ocasiones su capacidad para recibir grandes reuniones internacionales. Actualmente se siente otra vez en condiciones de ofrecer hospitalidad, orden público y facilidades materiales para las delegaciones extranjeras" y exhibe su despreocupación ante los juicios que los visitantes pueden verter después de haber conocido directamente la realidad nacional.

Arquitecto Planificador Urbano y Regional

..Para trabajos en la ciudad y en provincias del Departamento de La Paz, se requiere los servicios de un Arquitecto Planificador Urbano y Regional, por tiempo completo

REQUISITOS:
— Poseer título académico en planificación urbana y regional.
— Experiencia mínima de 3 años en planificación urbana o regional.

A las personas interesadas se les insinúa enviar su Curriculum Vitae a la Casilla Postal 4487, La Paz, hasta el día 10 de febrero de 1976.

La Paz, enero de 1976

Agradecimiento

La Delegación de Estudiantes de Psicología de La Universidad Católica Boliviana, asistente al IV Simposio de Modificación de Conducta, agradece la eficiente colaboración del señor WALTER ZAMORANO Agente del LAB en Panamá y lo felicita por la excelente imagen de Bolivia que proporcionan sus instalaciones y la atención que brinda su personal.

Relación nominal de postulantes aceptados como aspirantes a alumnos en la Escuela Básica Policial para la formación profesional de Guardias y Agentes de Tránsito e Investigaciones

Relación de postulantes aceptados como aspirantes a alumnos en la escuela básica Policial.

1.- Rupertó Juan Quispe Poma.
2.- Dionicio Díaz Ticona.
3.- Adello Apaza Vega
4.- Enrique Molleriona Pajarito
5.- René Silva Cruz
6.- Pastor Parra Cogana
7.- Martín Chui Aduviri
8.- Justino Quispe Flores
9.- Francisco Laura Condori.
10.- Roberto Tovar Cordero
11.- Ever Claros Villarroel
12.- Oscar Catalán Gonzáles
13.- David Cerón Quispe.
14.- Manuel Quispe Parra
15.- Ramiro Tellería Rey
16.- Gregorio Machicado Zavala.
17.- Camilo Laura Salcedo
18.- Juan Carlos Yucra Gutiérrez
19.- Gonzalo Balboa Galvez
20.- Gregorio Queica Queica
21.- Pastor Cruz Vedia
22.- Oscar Lojan Nonato
23.- Alejandro Loayza Rocha
24.- Anselmo Alejo Mamani
25.- Germán Chambi Nacho
26.- Carlos Pinaya Rocha
27.- Juan Carlos Cano Muñoz
28.- Alejandro Chambilla Achu
29.- Alejandro Rodríguez Herrera
30.- Víctor Mallea Colque
31.- Eloy Vera Choquehuanca
32.- Mario Choque Ramírez
33.- Arsenio Rocha Espinoza
34.- Francisco Alanoca Espinoza
35.- Mario Riveros Alarcón
36.- Crecencio Layme Alá
37.- Raúl Cruz Mamani
38.- Valentín Mamani Alvarado
39.- Arturo Montaño Larrea
40.- Alejandro Gonzales Nacho
41.- Raúl Quisbert Morales
42.- Policarpio Pinto Alcón
43.- Alberto Rojas Heredia
44.- Remberto Tarqui Condori
45.- Basilio Alanoca Alanoca
46.- Isidro Chindara Yucra
47.- Eusebio Colque Quispe
48.- Francisco Lipe Cayllagua
49.- Simón Quispe Gutiérrez
50.- Josafati Ayma Tuco
51.- Walter Condarco Flores
52.- Guillermo Reynaga Antezana
53.- Sabino Flores Cañaviri
54.- Carlos Gonzáles Alarcon
55.- David Barrios Candia
56.- Angel Poccata Pocoata
57.- Jhonny Condori Callizaya
58.- Rodolfo Romero Valdivia
59.- Martín Pacasi Alanoca
60.- Rolando Choquehuanca Rodríguez
61.- Remigio Marín Lima
62.- Marcial Mamani Huanca
63.- Alfredo Chacón Nina
64.- Gustavo Lora Alvarez
65.- Freddy Flores Cuenca
66.- Felipe Tola Gutiérrez
67.- Hermán Mancilla Patzi
68.- Pablo Copana Conde
69.- Florentino Gómes Condori
70.- Héctor Rueda Reynaga
71.- Edgar Mendoza Torrejón
72.- Ladislao Urquidi Escóbar
73.- Jorge Gonzalo Linares
74.- Hernando Morales Quispe
75.- Juan Orellana Quispe
76.- René Chávez Quispe
77.- Félix Poma Quelca
78.- Celso Casas Chambi
79.- Javier Franco Tórrez
80.- Carlos Mamani Huanca
81.- Demetrio Soliz Rojas
82.- Leandro Callizaya Condori
83.- Porfirio Tarqui Callapa
84.- Roberto Acarapi Fernández
85.- Pablo Catari Cardba
86.- Antonio Saavedra Cruz
87.- Félix Herrera Cuba
88.- Ethel Beltrán Laguna
89.- Apolinar Yussi
90.- Mario Colque Chura
91.- Eulogio Vino Patty
92.- Luciano Huanca Mamani
93.- Estanislao Gutiérrez Choquehuanca
94.- Roberto Zapana Callampa
95.- Alfonso Yapu Chirinos
96.- Eloy Huanca Mamani
97.- Germán Montes Aliaga
98.- José Montoya Mamani
99.- David Tito Espinoza
100.- Félix Jurado Vallejos

CONDICIONALES

101.- Juan Jimenez Callizaya
102.- Braulio Bautista Quispe
103.- Natalio Choque Salcedo
104.- Delfín Quispe Nina
105.- Casimo Miranda Cerona
106.- Florentino Concha Huasco
107.- Ramón Lora Gutiérrez
108.- Alfredo Ramos Tancara
109.- Guillermo Mita Cruz
110.- René Nemecio Colquehuanca
111.- Lucio Bautista Delgado
112.- Carlos Velásquez Fernández
113.- Jaime Laura Choque
114.- Trifón Poccata Quispe
115.- Lorenzo Beltrán Villarte
116.- Elías Arrueta Bardola
117.- Aurelio Conde Calle
118.- Anselmo Casa Muñoz
119.- Valentín Huayhapaco Pinto
120.- Mario Cata Yapita
121.- Miguel Mita Vino
122.- Oscar Mita Condori
123.- Guillermo Quispe Chura
124.- Mauley Gómez Quispe
125.- Wilfredo Ruiz Cano
126.- Alejandro Ticona Mamani
127.- Anastacio Quispe Marquez
128.- Eduardo Flores Plata
129.- Emilio Coyo Condori
130.- Modesto Surco Quispe
131.- Gabriel Jiménez Callizaya
132.- Paulino Mita Catari
133.- Félix Choquehuanca Huayñapaco
134.- Alfredo Alvarez Poma.
135.- Irineo Quispe Saravia
136.- Nicolás Chuquimia Loza
137.- Gabriel Catacora Huanca
138.- Sabino Lagos Chura
139.- Juan Ali Coca
140.- Norberto Loayza Huanca
141.- Gabriel Illanes Rodríguez
142.- Patricio Quispe Condori
143.- Maximiliano Suxo Nina
144.- Máximo Hualipa Alvarez
145.- Octavio Aduviri Miranda
146.- Osvaldo Mamani Quino
147.- Melecio Canaviri Condori
148.- Félix Gutiérrez Pacheco
149.- Lázaro Tola Quispe
150.- Ramón Vitre Quisbert
151.- Edmundo Pedcasse Arias
152.- Policarpio Choque Callizaya
153.- Sebastián Silva Gutiérrez
154.- Calixto Kisa Quispe
155.- Lorenzo Quispe Quispe.

La Paz, (Seguencoma) 30 de enero de 1976.

My Angel Avendaño Herrera
SUB-DIRECTOR Y JEFE DE ESTUDIOS
Vº Bº
Tcnl. Raúl Maldonado Ferrufino
DIRECTOR DE LA ESCUELA BASICA POLICIAL.

Ministerio de Industria y Comercio

Corporación Boliviana de Fomento

LICITACION PUBLICA Nº 17/76

La Corporación Boliviana de Fomento comunica que la presentación de las propuestas para la Licitación Pública Nº 17/76, destinada a la adquisición de vehículos para el Ingenio Azucarero de Bermejo ha sido ampliada hasta el día 5 de marzo del presente año.

La Paz, enero de 1976

Ministerio de Defensa Nacional

Dirección General Territorial Depto.
Censo Beneméritos y Ex-Comb.

Aviso Militar

Se pone en conocimiento de los Señores Beneméritos y Ex-combatientes de la pasada Campaña del Chaco que, habiendo fenecido superabundantemente el tiempo fijado para las operaciones de CENSO, a partir de la fecha y en lo sucesivo no se atenderán más inscripciones en el Departamento de Censo del Ministerio de Defensa Nacional.

Agradeceremos tomar nota de la anterior disposición por parte de las Federaciones y Autoridades correspondientes en el procesamiento de documentos declaratorios a fin de que sean instruidos en esta determinación los solicitantes.

La Paz, Enero de 1976

Gral. Brig. Miguel Ibáñez Roca
DIRECTOR GENERAL TERRITORIAL

Aviso Permanente

Al Sr. JULIO FRANCISCO BECCAGLIA R.

Gerente de IMPORTADORA AMERICANA Industrial Comercial Financiera "Incofin"

Se le insinúa cancelar sus cuentas pendientes a PRESENCIA.

La Paz, diciembre de 1975
La Gerencia

Comando General de la Fuerza Aérea

Departamento- III-Operaciones -FAB-
Servicio de Sanidad Aeronaútica

CONVOCATORIA A CONCURSO DE MERITOS

Se convoca a concurso de méritos y exámen de competencia a los señores profesionales para ocupar los siguientes cargos en el Servicio de Sanidad Aeronaútica de la Fuerza Aérea:

Médico Neurólogo
Médico Psiquiatra (Psicólogo)
Bioquímico. (Especialista en análisis clínicos)

Los interesados deberán presentar sus expedientes y "Curriculum Vitae", en la Av. Montes Nº 738, Edificio de la FAB. Primer Piso, hasta horas 18.00 del día martes 3 de febrero de 1976.

My.San.Dr.Javier Garcia Tudela
JEFE DEL SERVICIO DE SANIDAD AERONAUTICA

Ministerio de Trabajo y Desarrollo Laboral

Servicio Nacional de Formación de Mano de Obra F.O.M.O.

El Servicio Nacional de Formación de Mano de Obra, requiere los servicios de:

- Un Técnico Nacional Eléctrico.
REQUISITOS:
Título Superior preferentemente en Ing. Eléctrica (Potencia) y experiencia profesional.

- Un Técnico Nacional en Servicios (Principalmente en Hotelería)
REQUISITOS:
Título Superior y experiencia profesional.

Los interesados deben presentar su solicitud y documentos hasta las 18:00 Hs. del día martes 2 de febrero de 1976 en el Edificio Alameda piso 10º Casilla 288.Teléfono 58638.

La Paz, 27 de Enero de 1976

Ex-presidente peruano calificó de negativa gestión del Gral. Velasco

BUENOS AIRES, 29 (AP) - El ex Presidente peruano Fernando Belaunde considera que es un "error grave" la decisión del gobierno de su país de mantenerse en el poder por lo menos seis años y dice que ha sido negativa la gestión del general Juan Velasco.

Belaunde estuvo unos días en Lima a principios de este mes y retornó a Estados Unidos, donde reside. Su viaje fue interpretado en fuentes diplomáticas locales como consecuencia de la nueva política de distensión del Presidente Francisco Morales Bermudez.

El diario "El Cronista" publica hoy una entrevista con Belaunde en un lugar que no revela aunque aparentemente fue cuando el ex presidente realizó una escala en Buenos Aires en viaje de regreso a los Estados Unidos.

Al referirse a los déficits más importantes de la nueva etapa del proceso peruano dijo: "Me parece que el gobierno debe deshacerse de todo lastre político del septenio (refiriéndose al gobierno de Velasco). Todavía hay muchos lastres, prejuicios que le cuestan al gobierno mucho en el orden de la confianza pública".

En respuesta a una pregunta acerca de las dos etapas del presente proceso dijo:

"La primera etapa es la usurpación, porque se usurparon los poderes legítimamente constituidos. En la segunda es el reemplazo de un régimen de facto por otro regimen de facto. Y en ese reemplazo ha habido la anuencia de las Fuerzas Armadas. Anuencia que no existió en el primer golpe, que fue limitado a doce jefes de las fuerzas armadas sin la participación de la marina".

Agregó: "El comandante general de la marina renunció. Cuando llegué a Buenos Aires me recibieron el agregado naval y el agregado aéreo.

Oposición a que BID otorgue préstamo a gobierno chileno

ESTOCOLMO, 29 (AFP) - El representante nórdico en la dirección del Banco Mundial votará contra la concesión de un préstamo de 33.800.000 dólares a Chile, se anunció hoy aquí oficialmente.

Dicho representante recibió instrucciones para que el tres de febrero próximo se oponiera a la concesión del citado préstamo a Chile destinado a financiar un proyecto de desarrollo de una mina de cobre.

La noticia fue divulgada por el propio ministro sueco de asistencia y de cooperación internacional, señora Gertrud Sigurdsen.

El ministro, que respondía a una interpelación del Comité sueco en favor de Chile, declaró principalmente : "Nada indica que el préstamo del Banco Mundial será utilizado para mejorar la situación del pueblo chileno oprimido".

Soldados palestinos dejaron de patrullar calles de Beirut

BEIRUT, 29 (AP).- Los soldados del Ejército de Liberación de Palestina han dejado de patrullar las calles de Beirut, a medida que las fuerzas del ejército libanés asumen cada vez más responsabilidades en la supervisión de la tregua que ha puesto fin a nueve meses de guerra civil.

El retiro palestino tiene aparentemente el propósito de aplacar a los dirigentes cristianos, indignados al ver que grandes sectores de esta capital estaban llenos por soldados de lo que calificaban como "ejército extranjero de ocupación".

"El Ejército de Liberación de Palestina se ha reagrupado en ciertas posiciones que hacen insensible su presencia pero lo mantienen cerca, a fin de poder enfrentar cualquier ilegalidad o infracción de la tregua en Beirut Occidental", dijo hoy una fuente palestina.

Unos 2.000 soldados del ELP, adiestrados por el ejército sirio, entraron la semana pasada al Líbano desde Siria. Varios fueron encargados de mantener el orden en los barrios musulmanes de Beirut, donde se había desatado una ola de saqueos.

Fuentes de confianza dijeron que 280 agentes de la policía secreta siria estan también en la capital libanesa, entre ellos 180 cristianos enviados a zonas cristianas para vigilar cualquier violación de la cesación de fuego y señalar a los responsables.

A esto se añaden 50 oficiales del ejército sirio, incorporados a la comisión de tregua integrada por jefes militares sirios, palestinos y libaneses, añadieron las fuentes. Los agentes civiles siguen en sus puestos, dijeron.

No se sabe dónde se han reagrupado los palestinos.

Un vocero del partido derechista de falange dijo que habían ido a los campamentos de refugiados palestinos que rodean Beirut, pero otras fuentes indicaron que por lo menos algunos podrían haberse dirigido al sur a la región montañosa contigua con la frontera entre el Líbano e Israel.

Fuentes diplomáticas dijeron que los soldados del ELP que controlaban la carretera entre el Líbano y Damasco se habían retirado del sector oriental del país.

Pero patrullas del alto mando de la lucha armada palestina continúan en los barrios musulmanes de Beirut, junto con patrullas mixtas de las fuerzas de seguridad libanesas, acompañadas por izquierdistas en zonas musulmanas y de derechistas en zonas cristianas.

El comando de la lucha armada es una especie de fuerza policial encargada de patrullar los 15 campamentos de refugiados en el Líbano.

Tropas del ejército ocuparon los sectores hotelero y comercial de la capital, pero pocas patrullas eran visibles cuando los comerciantes acudieron a reparar los daños sufridos por sus tiendas y oficinas.

Premier israelí dispuesto a lograr paz en Medio Oriente

WASHINGTON 29 (AFP) - El Primer Ministro israelí, Yitzjak Rabin, está dispuesto a reunirse con cualquier jefe de gobierno árabe para hacer avanzar la paz en el Oriente Medio, declaró el mismo ante una sesión conjunta del congreso norteamericano.

Hablando ante las dos cámaras reunidas del congreso, honor dispensado por primera vez a un gobernante israelí, Rabin afirmó que "la paz vendrá cuando los dirigentes árabes atraviesen el Rubicón, o sea pasar de un enfrentamiento agresivo a una armoniosa reconciliación".

El primer ministro añadió: "No existe ningún problema que no pueda ser resuelto entre nosotros y los árabes, incluido el problema palestino".

Luego de manifestarse a favor de una reanudación de la conferencia de Ginebra sobre el Oriente Medio, Rabin dijo que "Israel advierte que no puede aguardar justicia alguna por parte de las Naciones Unidas en su forma actual".

La cuestión palestina - preciso - "debe naturalmente resolverse en el contexto de una paz final, pero considerar que es la llave de la paz equivale a mal interpretar la realidad, poner el legendario carro delante de los caballos".

A juicio de Rabin , "el nudo del conflicto árabe-israelí radica en la negativa de los países árabes a aceptar el derecho a la existencia de un pequeño, viable y soberano estado judío sobre la tierra donde nuestros pueblos han nacido".

Desde esta perspectiva, el Primer Ministro israelí declaró que "la cuestión territorial, los problemas fronterizos, la puesta a punto de mapas, no fueron ni son verdaderos obstáculos para la paz".

Aplaudido durante un minuto por representantes y senadores a su arribo al congreso, Rabin, fue interrumpido tres veces durante su discurso por prolongados aplausos.

Los observadores recordaron que el Jefe de Estado precedente que habló ante ambas cámaras, fue el presidente egipcio Anwar El Sadat.

Situación económica italiana calificada como catastrófica

ROMA, 29 (AFP) - El Partido Demócrata Cristiano lanzó hoy un patético llamamiento por la reconstrucción de un gobierno capaz de enfrentar la catastrófica situación económica italiana.

La dirección del partido rechazó hoy la idea de crear un gobierno homogeneo demócrata cristiano sin mayoría parlamentaria asegurada por considerar que sería enviar " a la Democracia Cristiana al suicidio", dijo uno de sus miembros.

Después de tres semanas de crisis todo volvió a punto inicial y Aldo Moro va a reanudar las consultas desde el principio.

Pero los demócratas cristianos dejaron de hablar de su plan económico a plazo medio, que causó la crisis, y se refieren ahora a un " programa puesto al día teniendo en cuenta la agravación de la situación económica".

Hay que detener la caida libre de la lira, mal protegida por el cierre de los mercados cambiarios y frenar la agravación fenomenal del desempleo.

Para ello la Democracia Cristiana insistió en la necesidad de un gobierno de salud pública ofreciendo a sus antiguos aliados republicanos, socialistas y socialdemócratas la última posibilidad de superar, aunque sea por un tiempo, la crisis que los desgarró.

Si los otros partidos siguen en sus posiciones las posibilidades de éxito serán nulas, se estimó en los medios de la Democracia Cristiana después de la reunión del comité director.

En ese caso, el partido estará bien ubicado para encarar las elecciones legislativas anticipadas, último recurso cada día más probable.

Sería quizá posible un acuerdo sobre algunas medidas urgentes, pero eso sólo daría un plazo hasta mediados de marzo, fecha de los congresos socialista y social-demócrata.

Estos dos partidos de todos modos serían los más perjudicados en caso de elecciones anticipadas. La mayor parte de los observadores asegura que esas se reducirían a un enfrentamiento entre demócrata-cristianos y comunistas.

La crisis confirmó el efecto que las posiciones de los demócrata-cristianos y los republicanos y las de los socialistas y social demócratas sobre la política económica son difícilmente compaginables.

MINERVA ORIGINAL HEIDELBERG 26 x 38 cm

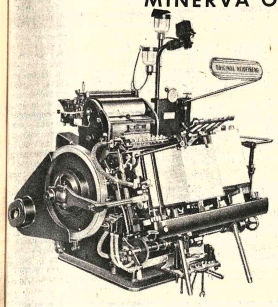

ORIGINAL HEIDELBERG

Minerva automática Original Heidelberg 26 x 38 cm

Tamaño máx del pliego 26 x 38 cm. Tamaño mín. 4 x 7 cm
Marcado doble: Ancho máx. de cada pliego 12,8 cm. Formato mín. 4 x 7 cm. Composición en la rama normal 26 x 34 cm
Velocidad máx. por hora 5000, en marcado doble 10000.
Fuerza de presión 40 t. Fuerza necesaria 1,1 Kw = 1,5 CV
Peso neto 1100 Kg aprox. Ancho, largo, alto 1,24 x 1,68 x 1,95 m

De cada 20 minervas instaladas en cualquier parte del mundo, unas 19 son prensas Original Heidelberg, máquinas standard para el trabajo diario de talleres pequeños, medianos y grandes. Notables imprentas trabajan con baterías de 5, 10, 20 y aun más minervas Heidelberg. Una nueva Heidelberg aumenta siempre considerablemente la capacidad de la imprenta y reduce en mucho el coste. Pues, ¿dónde hay en el mundo otra prensa tan universal con un promedio horario de gastos de servicio tan reducido? Sea que se trate de tiradas pequeñas o grandes, de trabajos de remiendo o impresos en colores, se acierta siempre con las máquinas Original Heidelberg. Tanto papel ligero como material rígido, todo ello resulta bien con las máquinas Heidelberg totalmente automáticas.

EN EXISTENCIA
PARA ENTREGA INMEDIATA
La Papelera S. A.
Calle Loayza 178-Cas. 614-La Paz

Y todavía algo más: Se ha aumentado mucho el rendimiento de las nuevas minervas automáticas Heidelberg 26 x 38 y 34 x 46 cm. Son aún más fuertes y su manejo es más sencillo frente a los modelos anteriores. Vd. debería pensar en ello, si tiende a la racionalización.

Infiltración de terroristas del Japón en Manila

MANILA, 29 (AFP) - La organización terrorista "Ejército Rojo japonés", logró infiltrarse aquí para atentar contra la conferencia del grupo de los 77, indicaron hoy los servicios de seguridad filipinos.

Mientras la reunión de los países del Tercer Mundo proseguía sus trabajos, las autoridades reforzaron considerablemente el dispositivo de protección para los delegados de las 107 naciones que participan de la conferencia.

Los refuerzos de policías de civil fueron particularmente notables en el Philippine Village Hotel, cerca del aeropuerto internacional, donde la vigilancia tiene por objetivo evitar que se repita una operación terrorista similar a la realizada contra los ministros de la Organización de Países Exportadores de Petróleo (OPEP), en diciembre último en Viena.

La amenaza no interrumpió en ningún momento los trabajos de los delegados, que en muchos casos ignoraban el estado de alerta de los servicios encargados de su seguridad.

De esta manera, la Organización por la Liberación de Palestina (OLP) que ayer martes fue admitida como miembro pleno de los 77, anunció hoy a través de su representante Naim Khader, que presentará una moción exigiendo sanciones económicas contra los países racistas.

Cuba dispone de centenares de miles de voluntarios en Angola

LA HABANA, ENE 29 (AFP).- Cuba dispone de centenares de miles de voluntarios para combatir en Angola al lado del Movimiento Popular para la Liberación de Angola (M.P.L.A.) declaró hoy aquí el Primer Ministro Fidel Castro.

Este respondió en estos términos a una pregunta que se le hizo sobre la "reacción de la población cubana" en relación con la guerra de Angola, ante la prensa canadiense al término de una recepción organizada con motivo de la visita a Cuba de Pierre Trudeau, primer ministro del Canadá.

El dirigente cubano, que no precisó el número de militares cubanos que se hallan actualmente en Angola, señaló que la primera unidad de soldados cubanos llegó al lugar de las operaciones el cinco de noviembre pasado.

Es decir, prosiguió, después del 23 de octubre fecha de la invasión de las tropas regulares de la infantería y de la artillería sudafricanas.

Además, añadió Castro, Africa del Sur admitió que había comenzado a intervenir en Angola el pasado mes de julio.

Hasta el cinco de noviembre, Cuba había enviado solo a dicho país instructores y algunas armas, dijo el líder cubano.

El primer ministro cubano vinculó un incremento de las tropas cubanas al "desarrollo de los acontecimientos".

Interrogado sobre la reciente decisión del congreso norteamericano, que suspendió toda ayuda militar en Angola, Fidel Castro consideró que esta medida mostraba la creciente influencia del Congreso en la vida política de Estados Unidos "tras la aventura del Vietnam y la catástrofe de Watergate".

"Existen aún en el Congreso personas sensatas y maduras que aprovecharon las lecciones de la historia", subrayó Castro.

Añadió que "la política de intervención de Estados Unidos en Angola, y su hostilidad al MPLA es un error político y el Congreso lo comprendió".

El primer ministro cubano denunció, también, el compromiso de Estados Unidos con la política del Apartheid en Africa del Sur. Tras subrayar que Cuba "ayuda justamente" al pueblo angoleño. Castro dijo que el conflicto de Angola significa el fin de los "perros de la guerra", citando el título de una obra de F. Forsythe, dedicada a la "apología de los mercenarios".

Empresarios declararon una movilización en la Argentina

BUENOS AIRES, 29 (IPS) - La asamblea nacional empresaria que deliberó hoy en esta capital y congregó a casi un millar de delegados de todo el país, dispuso declarar el estado de movilización de todos los sectores empresariales "ante las graves circunstancias que vive el país y reclamar la adopción en forma inmediata de medidas adecuadas a la realidad argentina".

Asimismo resolvió que "si en un plazo perentorio, que podría culminar el 10 de febrero próximo, no se dan satisfacciones a las distintas solicitudes cursadas se adopten medidas, que contemplan la renuncia a continuar siendo agentes de retención de impuestos, la suspensión del pago impositivo y la realización de un paro general.

Al abrir la asamblea hizo uso de la palabra su secretario, el ingeniero Meoli, quien afirmó que ese organismo empresarial viene a llenar un vacío, "tras un largo y penoso período, en que la única voz que se escuchaba es la que está comprometida con el esquema colectivista, estatizante y demagógico que padecemos, razón y origen del descalabro económico, político, social y moral que amenaza nuestra propia subsistencia como nación".

DESTRUCCION.- Angola, 29 (AP).- La guerra civil de Angola no solamente causó víctimas, sino la destrucción de inmuebles. Muchas zonas fueron devastadas y los caminos quedaron interrumpidos por los deslizamientos de tierra y piedras. (Radiofoto AP).

Chu En Lai buscaba la pacificación China-URSS

MOSCU, 29 (AFP).- Chu En Lai quería poner fin al conflicto chino - soviético, sostuvo la agencia TASS al comentar esta tarde el testamento político del difunto primer ministro chino, publicado hoy en Tokio.

En un despacho fechado en la capital nipona, la agencia citaba largos pasajes del "testamento" publicado por diario Sankei Shinbum, "Ultima carta" de Chu presuntamente cursada por su esposa, Yeng Ying a los miembros del Comité Central del Partido Comunista Chino.

Aunque la carta no se refiere directamente a las relaciones entre Pekín y Moscú, TASS considera que ciertos párrafos permiten percatarse de que el difunto primer ministro "no quería que dichas relaciones siguieran estancadas".

Así, cuando afirmaba, según Sankei Shinbum, que "el principio que debe seguir China en política exterior es luchar por la paz en todo el mundo y por la cooperación de fuerzas democráticas socialistas y proletarias", ejemplificaba TASS.

O, cuando al referirse a relaciones con los países capitalistas, Chu En Lai insistía en la necesidad de defender "posiciones de clase en política extranjera".

Además, otros párrafos reiteran que Pekín no debe reincidir en el error de una segunda revolución cultural ni permitir que se esfuerce la influencia del grupo surgido de la primera, remachaba TASS.

En cuanto al problema de la autenticidad del "testamento" publicado en Tokio, la agencia no la discute, sobre todo "en la medida en que el texto reitera afirmaciones que siempre fueron las de Chu En Lai".

"Nada tiene de raro que, inquieto por la situación en su país, el primer ministro legara a sus sucesores un texto de orientación política general", concluía la agencia TASS.

Premier Rabin acusó a Siria de tratar de provocar la "islamización" de Líbano

..WASHINGTON, 29 (AP).- El Primer Ministro israeli Yitzhak Rabin acusó hoy a Siria de tratar de producir la "islamización" de el Líbano y controlar el futuro político de ese país.

Afirmó en un discurso que pronunció en el Club Nacional de Prensa que la derrota de la comunidad cristiana de el Líbano "nos sirve como un aviso de lo que podría ser el destino de una minoría en un mar de países árabes".

Sin embargo, en una aparente divergencia de puntos de vista, el departamento de estado dijo que Siria había desempeñado un papel constructivo en el Líbano y añadió que estaba alentado por las posibilidades de un acuerdo político.

El vocero John Trattner declinó decir si la aprobación se extendía al despacho por Siria de unidades del ejército palestino al Líbano durante la guerra civil. "No sería útil para mi volver sobre los acontecimientos del reciente pasado", declaró.

Rabin dirigió sus críticas contra Siria y los terroristas palestinos acusándolos de someter a los árabes cristianos a la militancia musulmana que, según afirmó, no puede tolerar ninguna minoría que desee mantener su identidad especial.

Al mismo tiempo, Rabin deploró "el silencio de muchos países y muchas instituciones religiosas respecto a lo que está sucediendo en el Líbano.

El discurso de Rabin y sus respuestas a las preguntas que le formularon posteriormente los periodistas dieron a entender una posición de firmeza sobre el futuro de las negociaciones en el Medio Oriente. Expresó que Israel tiene el propósito "de mantenerse firme contra las ilusiones de la llamada paz" y trataría únicamente con Jordania respecto a la cuestión palestina.

En una invocación a los estados árabes, Rabin dijo que deberían cambiar la decisión que adoptaron en 1974 y que dió a la Organización de Liberación Palestina la única autoridad para representar a los palestinos al oeste del Río Jordán.

"Sin la activa participación de Jordania en las negociaciones, será imposible alcanzar la paz", indicó Rabin.

Mientras tanto, funcionarios israelíes señalaron que Rabin estaba muy satisfecho con los resultados de sus conversaciones con el Presidente Ford. Dijeron que confiaba en el promedio y la calidad de los embarques de armas norteamericanas.

Sin embargo, Rabín aparentemente no persuadió a Ford durante su tercera sesión en la Casa Blanca para lograr el aumento de la ayuda militar y económica en el año 1977, planeada en 1.800 millones de dólares en la actualidad. Esto representaría una reducción de casi 500 millones de dólares para este año respecto a la solicitud hecha por el gobierno al congreso.

Rabin dijo que Israel observaría cuidadosamente el estacionamiento de unidades del Ejército de Liberación Palestina en el Líbano.

"Ello da otra oportunidad para que Siria aumente las tensiones en la zona", declaró.

Añadió que los cambios que se producen en el Líbano no son favorables a la comunidad cristiana allí. "Los sirios tratan de producir la islamización de el Líbano y de ser los amos de futu-ro", del país.

Importación de alimentos para consumo peruano

LIMA, 29 (IPS) - La Dirección General de Comercialización del Ministerio de Alimentación informó que este año se importarán productos de rubro por 300 millones de dólares.

La importación de alimentos, así como los insumos industriales y agrícolas, son elevados e imprescindibles, a pesar de las dificultades de la balanza comercial y el propósito del ministerio de economía de cautelar el nivel de las divisas del país, que bajó a 150 millones de dólares, después de ostentar un monto aproximado de 650 millones de dólares.

El Perú, a pesar de que el 4 por ciento de su población económicamente activa se dedica a las actividades agropecuarias, no es un país apropiado para la agricultura ni la ganadería: La costa desértica y sin riego, la sierra muy quebrada, víctima de constantes heladas y la selva son fructíferas por cortos periodos.

APARIENCIA.- Hartford, (AP).- Aparentemente el volumen de Andy Denault, izquierda, obló la barra de una verja donde se halla sentado, sin embargo, lo cierto es que el adiposo jo- en llegó al lugar y tomó asiento en la cañería que ya estaba doblada. (Radiofoto AP).

M.A.S.A.
Manufacturas de algodón S.A.
"Agencia tres"
Telas de algodón con descuentos fabulosos por este mes
en su Almacén de
Plaza San Francisco Nº. 202 Tel. 24439

VENDEDORES
Se necesitan vendedores con experiencia en abarrotes. Buena remuneración e interesantes posibilidades. Preferentemente con movilidad propia.
Presentarse al Hotel Libertador, Sky Room de 15 a 19 Horas.

Muebles en general
Especialidad tipo danés
Fábrica de Muebles "Raul"
de Raúl Orellana
Cochabamba
Representación en La Paz
Calle Murillo 743 Altos
Tel. 41054.
FACILIDADES DE PAGO
CONSULTENOS

Calderas - Accesorios
En Existencia
Quemadores.
Válvulas
Tubo de nivel
Válvulas a solenoide
Trampas de vapor
Inyectores etc.
Por recibir
Calderas 30 - 40 - 70.000 Calorías.
Tableros de comando automático.
Termómetros
Manómetros
Transformadores de chispa
Presostatos
Bombas centrífugas
Filtros.
Válvulas de retención
Tanques intermediarios
Tanques para combustible
Informes: Teléfonos 54832 - 41411
Casilla 1714
La Paz.

Interested in digital electronics and computers
Two electronic and electrical minded bolivian nationals to learn to service computers in Bolivia, paid training.
English and electronics a must. Call from 17.30 hrs. Till. 19.30 hrs. Anyday. Telephone 82647 La Paz for appointement.

CEMENTO BLANCO "IRAJA"
Calidad y alto rendimiento
Es el mas recomendado para la fabricación de mosaicos y trabajos de construccion en general.
Bolsas de 42,5 kilos con doble envase, papel y polipropileno
Precio rebajado y sin competencia.
Compre en las principales ferreterias y casas del ramo.
Distribuidor exclusivo para Bolivia:
PROMOTORA PAULISTA
LA PAZ: Av. Manco Kapac 450-Tel. 20080-Casilla 2234
COCHABAMBA: Av. San Martin 3822-Tel. 2923 y 5506
SANTA CRUZ: Calle Warnes 32 - Tel. 21166 - Casilla 2

Ministerio de Energía e Hidrocarburos
Dirección General de Hidrocarburos
AVISO
Se comunica a todas las empresas contratistas de servicios petroleros que conforme lo dispuesto en el Art. 56 del Decreto Ley 10170 Ley General de Hidrocarburos están obligados a registrar todos los contratos de servicios petroleros en esta Dirección General a más tardar hasta el día 15 de febrero del presente año, caso contrario no se dará curso a ningún trámite de liberación de materiales, vehículos o equipo petrolero.
La Paz, enero, 23 de 1976.

Comité de Obras Públicas y Desarrollo del Beni
Convocatoria Nº. 1/76
Ampliación plazo presentación
Comunicamos a las firmas interesadas en nuestra Convocatoria 1/76, para la provisión de Maquinaria y Equipo, que el plazo de presentación de propuestas ha sido ampliado hasta horas 17,oo del día martes 9 de Marzo del año en curso.
Los pliegos de especificaciones se encuentran a disposición de los interesados, previo pago de $b. 500,oo a partir de la fecha, en la Secretaría General de CODEBENI, Joaquín de la Sierra Nº. 418 de Trinidad y teléfono 29154 en la ciudad de La Paz
Trinidad, 27 de Enero de 1976
RELACIONES PUBLICAS

CURSOS VESTIBULARES
CON PROFESORES DE LA U.M.S.A. INICIO: FEBR. 3
PREPARACION PARA INGRESO A LA UNIVERSIDAD
AUTORIZADO POR RESOLUCION MINISTERIAL No 389
Av. Mcal. Santa Cruz 1295 (esq. Colón) Telf. 63617 La Paz-Bolivia
INSTITUTO MATEMATICO

SILESIA
la mejor lana acrílica, parafinada, conos grandes, colores firmes, corre como agua, precios rebajados para tejedores
CALLE POTOSI 1321 entre Colón y Loayza

Ministerio de Energía e Hidrocarburos
Dirección General de Hidrocarburos
AVISO
Se comunica a todas las empresas contratistas de servicios petroleros cuya inscripción sea anterior al mes de septiembre de 1973 la obligación de reinscribirse en esta Dirección General, para efectos de clasificarse de acuerdo a la última resolución D.G.H. 16/75, de 31 de mayo de 1975.
El plazo otorgado será hasta el 15 de febrero del presente año, fecha en la cual se procederá a anular las inscripciones anteriores a esta fecha.
Las referidas empresas son las siguientes:
Schlumberger Surenco S.A.
Parker Drilling Co. of America.
Petroleum Helicopters
Seismograph Service Ltda.
Halliburton Company.
Dowell Schlumberger Corporation de Panamá.
Petroservice Ltda.
Coper S.A.
Matpetrol Ltda.
Consertec Ltda.
Otis Engineering Co.
Serpetrol Ltda.
Santa Cruz Ltda.
Servipetrol Ltda.
Bolifor S.A.
Willbrosud Co.
C.B.I. Compañía de Ingeniería Ltda.
Occidental Boliviana
Marco y Asociados.
Petro Industries Limitada
Western Geophysical Co. of America.
Compagnie Generale de Geophysique.
Servicios Generales Ltda.
Heli Union

No ha sido posible determinar si el uso de marihuana lesiona el cerebro

(NUEVA YORK, ENERO, (AP) - No ha sido posible determinar que el uso consuetudinario de marihuana tenga vinculación con lesiones permanentes o irreversibles de importantes funciones cerebrales o de la inteligencia, se informó hoy en base a un estudio realizado con adictos costarricenses.

Se informó que las conclusiones del informe son compatibles con anteriores estudios efectuados bajo controles, pero van más lejos debido al empleo de controles adicionales.

Los investigadores advirtieron empero que no se dispone aún de una respuesta definitiva.

El informe, preparado por investigadores de la Universidad de La Florida y de la Universidad de Victoria, dice que las conclusiones no resuelven las especulaciones en torno a "síntomas de ausencia de motivación" entre los adictos crónicos caracterizados por la apatía, la confusión y defectos de memoria entre otros.

Se informóa cerca de los detalles del amplio informe a la sesión de apertura de una conferencia internacional sobre el uso crónico del cannabis, auspiciada por la Academia de Ciencias de Nueva York, y el Instituto Nacional de abuso de drogas.

El cannabis es el nombre de la porción de la planta utilizada en la marihuana.

Después de la selección inicial de los individuos y la evaluación de las pruebas en Costa Rica, se estudió un grupo experimental de 41 adictos y 41 controles. Los adictos de la última prueba consumieron unos nueve cigarrillos de marihuana al día en un promedio de 17 años.

"Se anticipa que los controles metodológicos adicionales empleados en el actual estudio por parte de investigadores sin intereses en cuanto a sus resultados, vendrán a corroborar lo que viene haciendose más claro en la mayoría de los resultados, esto es que el uso crónico de la marihuana no daña de forma irreversible el cerebro ni la personalidad", dijeron los investigadores.

No fue posible sin embargo efectuar con seres humanos medidas directas de la estructura molecular cerebral ni pruebas químicas dijeron los investigadores.

"Consecuentemente, no es posible ofrecer en el momento actual una conclusión definitiva respecto a la cuestión de lesiones cerebrales en los humanos", dijeron, aunque señalaron que no hay, sin embargo, evidencias que respalden idea alguna de lesiones de este tipo.

Las conclusiones del estudio se basaron en el análisis estadístico de una amplia variedad de pruebas que mostraron "una ausencia esencial de diferencias importantes entre los adictos y no adictos en ninguna de las pruebas de neurosicología, inteligencia o personalidad. Y lo que es más, no se halló relación alguna entre el nivel de uso diario alto frente a otro bajo"

Paul Satz y Jack M. Fletcher, de la Universidad de La Florida, y Louis S. Stuker, de la Universidad de Victoria, dijeron que el estudio corrobora y amplia otro informe, el proyecto jamaiquino del año pasado.

Las conclusiones del estudio jamaiquino, "quedaron eclipsadas infortunadamente por tres estudios anteriores, cada uno de los cuales dio cuenta de evidencia de lesiones cerebrales graves e irreversibles en casos de uso crónico de la marihuana.

Cada uno de estos tres estudios, sin embargo, tiene burdos errores en lo que respecta a su concepción y metodología", expresaron los autores.

Uno de los estudios tuvo en cuenta a diez pacientes de una sala de neurología en Gran Bretaña. Los diez sin embargo habían usado la droga LSD, nueve usaron anfetaminas y uno tenía antecedentes de convulsiones. Otros recurrieron a sedantes, barbitúricos, heroina o morfina

Otro investigador expresó: "Se sospecha en gran medida en base a estos hechos la existencia de una posible conexión entre el cannabis y las lesiones cerebrales, pero infortunadamente. esta clase de informes es típica de muchas de las investigaciones realizadas en este campo".

Política de Franco es aún clave del futuro de españa

MADRID, 29 (AP).- Dos meses después de su muerte, la política del General Francisco Franco y lo que debe hacerse con ella son aún las claves del futuro de España.

Pero la imagen pública del caudillo después de 40 años de dominio absoluto del país parece esfumarse rápidamente.

La era de Franco entrará más profundamente en la historia el sábado próximo cuando el gobierno emita una nueva moneda de una peseta con la imagen del Rey Juan Carlos.

Otras denominaciones seguirán en los próximos tres meses, en reemplazo de la moneda que los españoles han usado desde 1939. Junto con la efigie de Franco desaparecerá el lema moldeado en cada peseta en que se proclamaba: "Francisco, Franco, Caudillo de España por gracia de Dios".

"Me asombra la rapidez con que el hombre entra en el olvido" , expresó un diplomático con muchos años de residencia en Madrid.

La efigie de Franco ya ha sido reemplazada en los sellos postales. Su nombre aparece con poca frecuencia ahora en los periódicos. Su palacio es transformado en museo, y el rostro del rey, no el del caudillo, es el que más se ve todos los días en la televisión.

En centenares de oficinas del gobierno, se han retirado las fotografías de Franco. Algunas de ellas, polvorientas, se remontaban a la época de la guerra civil, en que aparecía con botas de montar. Otras oficinas han puesto sobre esas fotos las del rey.

Siete de los diez libros más populares en España se refieren a Franco, pero no hay competencia.

Los visitantes a la tumba del general, fuera de Madrid, han promediado 18.000 a la semana desde su muerte el 20 de noviembre, pero el número está disminuyendo.

Nadie ha sugerido hasta el momento el cambio de los nombres de veintenas de avenidas Generalísimo Francisco Franco que hay virtualmente en cada ciudad de España.

"Se solía oir hablar de él en todas las cantinas", dijo un policía. "Ahora hablamos de la inflación".

DISCURSO.- Lobito, Angola 29 (AP) - El Jefe de UNITA Jonas Savimi habla a partidarios en la ciudad portuaria de Lobito, mientras se dice que las fuerzas del MPLA entran en territorio controlado por UNITA (Radiofoto AP).

Centenares de ex-combatientes norteamericanos del Vietnam están dispuestos a pelear en Angola

WASHINGTON, 29 (AFP) - Varios centenares de ex combatientes norteamericanos negros del Vietnam están dispuestos a partir hacia Angola, para luchar como mercenarios en las filas de la Unión Nacional para la Independencia Total de Angola (UNITA).

Según el agente reclutador Larry Mitchell, más de 200 ex combatientes negros forman ya parte de una unidad de combate privada organizada en Washington, bajo el título de "La ayuda técnica afro - norteamericana a Angola".

Todos ellos deberán partir por vía aérea el 15 de febrero proximo con destino a la ex colonia portuguesa.

Los mercenarios percibirán 500 dólares mensuales para sus gastos más 1.000 dólares que serán ingresados todos los meses probablemente en una cuenta bancaria suiza.

Mitchell se negó a revelar la procedencia de este financiamiento.

Sin embargo, declaró a un periodista, que no quedará "sorprendido" si sabe que el dinero procede de la CIA (servicios secretos norteamericanos).

Estos voluntarios desean ir a Angola, más bien para oponerse a las tropas cubanas que para combatir contra el Movimiento Popular para la Liberación de Angola (MPLA), afirmó Mitchell, que es también ex combatiente del Vietnam.

Según EE.UU.

URSS tiene acceso a puertos y a aeropuertos en perímetro africano

WASHINGTON, 29 (AP).- La Unión Soviética tiene acceso naval y aéreo a 16 puertos y aeropuertos en el perímetro de Africa, según dice el departamento de defensa.

La mayor parte de esos sitios están situados estratégicamente en relación con las vías marítimas entre los Estados Unidos y los países petroleros en el golfo persa, así como la de navegación a través del Mediterráneo. Esos lugares en nueve países, incluso Angola aparecen en un mapa distribuido después que el secretario de la defensa Donald Rumsfeld lo presentó ayer a la comisión de servicios armados de la cámara de representantes.

El mapa no identifica ni puertos ni aeródromos a los que los Estados Unidos y otros miembros de la OTAN tienen acceso.

Rumsfeld había expresado esta semana preocupación respecto a las actividades soviéticas en Africa al haber sugerido que la victoria de las fuerzas respaldadas por la Unión soviética en la guerra civil en Angola alentaría a los soviéticos a ampliar sus esfuerzos en ese continente.

El Pentágono también mencionó casi tres mil millones de dólares en ayuda militar y económica soviética en el período 1971 - 75. Gran parte de la ayuda fue suministrada durante y poco después de la guerra de Egipto con Israel en 1973.

Desde entonces, los embarques de armas soviéticas a Egipto han disminuido considerablemente debido a las diferencias politicas entre El Cairo y Moscú.

Angola ha recibido 108 millones de dólares en ayuda militar soviética, según el mapa puesto en circulación por el Pentágono. La cifra es menor que la de 200 millones de dólares mencionada por el secretario de Estado Hemry A. Kissinger. Sin embargo, Kissinger puede haber tomado en cuenta los 70 millones de dólares en ayuda militar, que el Pentágono atribuye a Cuba.

El mapa del Pentágono también revela que hay casi 2.900 asesores militares soviéticos en los once países. La cifra incluye 170 en Angola y 200 aún en Egipto, a pesar de la división entre El Cairo y Moscú.

El Pentágono no dice que los rusos tengan bases militares, en las 16 posiciones apuntadas en su mapa. Las denomina "instalaciones soviéticas de acceso', lo cual significa que unidades navales y aéreas pueden usarlas.

En contraste con la práctica de los Estados Unidos, los rusos raramente establecen bases soviéticas formales en otros países. En lugar de ello, según los analistas norteameri prefieren obtener der portuarios y de aterriza afectar los sentimi nacionalistas.

Somalía parece ser excepción a esta práctic viética, según los ex norteamericanos. Dicen q los rusos han construido gr instalaciones en apoyo unidades navales en la sen región del Oceano Pacíf Golfo de Persia Pero s abstenido de izar la ba rusa.

El Pentágono sostien los soviéticos tienen acc tres puertos y dos aeropu en Somalia, donde según hay unos 1.000 consejeros tares soviéticos. La flota na la fuerza aérea soviética t facilidades de acceso en Eg Argelia, Angola, Guine Congo, Mali, Kenia y Tan

Francia:

Desconfianza de socialistas sobre sinceridad comunista

PARIS, 29 (AFP) - El Partido Socialista francés emitió hoy serias dudas sobre la sinceridad de su aliado comunista, cuando afirma haber renunciado a la dictadura del proletariado, y ser ahora partidario de las libertades.

En vísperas de la celebración del 23 Consejo Nacional del Partido Comunista, el secretario General de la organización, Georges Marchais, dijo en sus iniciales declaraciones que significaban una notable distanciación con la teoría leninista del poder, sobre la sinceridad de la cual los socialistas emitieron hoy dudas.

En un informe firmado por Lionel Jospin, uno de los secretarios nacionales del Partido Socialista, se dijo que "aún es muy pronto para asegurar si realmente el PC dió un viraje".

Según los socialistas, se asiste tan sólo a "un atisbo de voluntad de cambio".

El Partido Socialista se refirió a la situación en los países del este afirmando que "no hay socialismo en donde no hay libertad".

Pero además, los socialistas acusaron al PC de estar buscando el fin de la "unión de la izquierda", alianza entre socialistas, comunistas y radical-socialistas, al lanzar en su próximo 23 congreso un solemne llamamiento a la "unión del pueblo de Francia".

Los socialistas piensa los comunistas quieren ganizar en torno suyo - y torno de la unión de la izqu - a las masas populares.

"Abogan la unión d izquierda con una nueva mula más vasta, de la esperan ser los lí absolutos", dijo el inf socialista.

Jospin negó al Pa Comunista la calidad tendida por él, de ser partido de la clase obrera acusa de querer "meter misma bolsa" a todas las tegorías sociales, olvidan que es esencial "a la izquie al pluralismo político".

Según medios allegad Partido Socialista, inquieta amigos de Francois Mitter el que de repente los comun se hayan puesto "gua blancos"; se acabó la dicta del proletariado, mano ab a todos los "demócratas del blo de Francia", y en espec los gaullistas disconformes la política de Valery Gis D'Estaing.

Pero según los sondeos política resultó eficaz y el comenzó a remontar en l tima de los franceses. des de haber perdido muchos p que fueron a los socialist

Desde hace dos años partido socialista es el pa más fuerte de la izqui francesa, posición que quit a los comunistas.

AHORA:
TRACTORES KOMATSU

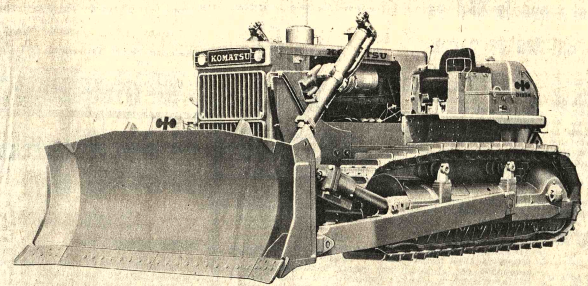

PARA ENTREGA INMEDIATA

YA TIENE UD. LA LIBERTAD DE ESCOGER Y BAJAR SUS COSTOS DE OPERACION

KOMATSU LE OFRECE ASISTENCIA TECNICA ALTAMENTE ESPECIALIZADA Y STOCK PERMANENTE DE REPUESTOS

POR SU RENDIMIENTO EXTRAORDINARIO, GANA MERCADOS DIA A DIA

REPRESENTANTES EXCLUSIVOS:
TOYOTA BOLIVIANA LTDA.
AGENCIAS EN TODO EL PAIS

Casa en venta

Zona Calacoto, buena ubicación sobre 1.600 m2

Referencias Comercial Mercurio Galeria Luz.

Oficina 10-A Teléfono 20723.

Fierro de construcción

..VENDO fierro de construcción alta resistencia. Ref. Hotel Sucre Hab. 528 ó Casilla 931, Tel. 2544-Cochabamba.

TIENDA NECESITAMOS

Necesitamos local amplio para la instalación de un negocio comercial preferiblemente calles Sagárnaga, Max Paredes, Santa Cruz, Pasaje Tumusla Referencias Teléfonos 52014 50759

Departamento necesito

NECESITO DEPARTAMENTO para Caballero Extranjero amoblado, sin intermediarios, zona Sopocachi o San Jorge. 2 dormitorios dependencias y garage y teléfono, para ocupar del 1º de Febrero de 1976. Llamar hrs. de oficina a los telefs. 22232 y 25782.

En Cochabamba

Se ofrece en venta fábrica nueva de cerámica roja (ladrillos). Horno continuo tipo Hoffmann, producción 20.000 ladrillos día. Dirigirse a CIMCO Ltda. Casilla 1326, Teléfono 1505 ó 9558.

Ofrecemos en venta

TRACTOR CATERPILLAR 977 L

En perfecto estado con lote repuestos y accesorios. 2000 horas trabajo.
Referencias en Santa Cruz: Agroconsult Telef. 25402 y "Tres Amigos", Telef. 25125.

La cocina ideal
LONGVIE
SENCILLA-PRACTICA
Adquírala en su almacén preferido:

Macdonald & Co. (Bolivia) S.A.
SUCS: Oruro, Cochabamba, Santa Cruz, Potosí, Sucre, Tarija
VENTAS: Juan de la Riva esq. Loayza - La Paz

Teléfonos Automáticos de La Paz, S.A.

Cambio de local para la venta de acciones telefónicas

Se comunica al público que, a partir del lunes 26 del mes en curso, la venta de acciones para la ampliación de las 20.000 líneas telefónicas, se efectúa en la Sucursal Urbana del BANCO DEL ESTADO ubicada en la calle Colón esquina Comercio, de horas 9:00 a 12:00 y de 14:00 a 16:30.

DEPARTAMENTO DE RELACIONES PUBLICAS

$us. 12.9 millones para el desarrollo rural de La Paz

La promoción económica y social de cerca de 15 mil campesinos de las zonas rurales del sur del Departamento de La Paz, será alentado con un financiamiento de 12.900.000 dólares que está a punto de otorgar el Banco Mundial de acuerdo a lo que se informó ayer en la Corporación de Desarrollo de La Paz.

Para los próximos días se aguarda el arribo de representantes del Banco Mundial para concretar el mencionado préstamo.

El proyecto, según la explicación facilitada a la prensa por CORDEPAZ, busca el desarrollo integral de cerca de 15 poblaciones rurales del Departamento, con una participación activa en el plan de 4.000 familias y otras 10.000 indirectamente, dentro de un área de 800 Km. cuadrados de la provincia Ingavi.

Las poblaciones que estarán directamente involucradas dentro del proyecto son: Viacha, Achica bajo, y Arrica Arriba, Pocota, Ankara, Hichuraya, Irpa Grande, Tacagua, Ollagua, Poniri, Hilata y Chonchocoro.

El plan fundamentalmente, busca el incremento de la productividad agropecuaria mediante el uso de adecuados sistemas de riego, uso de semillas seleccionadas, fertilizantes, aplicación de técnicas de comercialización, mejoramiento de la infraestructura física y social de las comunidades, introducción de los servicios de agua potable, energía eléctrica, mejoramiento de los caminos interprovinciales, construcción de centros de salud, educativos y técnicos.

En el proyecto participará el Ministerio de Asuntos Campesinos y Agropecuarios y la Corporación de Desarrollo de La Paz. Esta última institución aportará con una parte de lo que corresponderá al país, monto que asciende a 3.400.000 dólares que, sumados a los 9.500.000 dólares que facilitará el Banco Mundial dan una suma global de 12.900.000 dólares para el desarrollo integral de las zonas septentrionales del Departamento de La Paz.

Ayer se realizó la primera reunión del Directorio del Proyecto Ingavi, cuyos integrantes son el Ministro de Asuntos Campesinos, Presidente de CORDEPAZ y los Subsecretarios de Planeamiento, Finanzas, Salud Pública y el Gerente del Banco Agrícola.

En CORDEPAZ se cifran esperanzas en este proyecto, ya que al ser una especie de plan experimenal, en caso de lograr los éxitos propuestos, daría lugar a que otras zonas del altiplano se beneficien con planes similares a los que serán aplicados en el Sur del Departamento de La Paz, se informó finalmente en la oficina de ese organismo regional.

Se inaugurará en febrero

YPFB construyó una refinería de destilación en Santa Cruz

YPFB, construyó en Santa Cruz una nueva refinería de destilación primaria, con capacidad para producir 5.000 barriles diarios, para hacer frente al consumo de productos derivados de petróleo en ese distrito.

Según información de esa entidad, la refinería "topping" será inaugurada en los primeros días de febrero.

La planta ha sido diseñada y construida íntegramente por personal nacional; actualmente se encuentra en un período de prueba.

Los equipos empleados en su construcción han sido comprados de la Argentina. Su capacidad de 5.000 barriles por día, aumentará la cifra de refinación de Santa Cruz a un total de 9.000 barriles diarios de productos derivados de petróleo.

AMPLIACIONES

Por otra parte, los trabajos de ampliación de la Refinería "Gualberto Villarroel" de Cochabamba y la construcción de una Refinería en Santa Cruz, siguen realizándose de acuerdo a los programas establecidos.

La información de YPFB indica que al presente se han efectuado trabajos de ingeniería civil, con movimiento de tierras y nivelación.

Se han comprado un 40 por ciento de los equipos mayores y las órdenes de compra han sido colocadas con los proveedores.

Actualmente, se realizan gestiones ante una empresa inglesa para obtener un crédito que cubra el 85 por ciento de la adquisición de equipos para las refinerías de Santa Cruz y Cochabamba.

Se construirá en La Paz Panteón Nacional de Héroes de la Patria

En la zona de San Francisco de La Paz, será construido el Panteón Nacional donde serán guardados los restos de los héroes del país, se anunció ayer durante un acto oficial.

La Municipalidad de La Paz, dictará una resolución disponiendo que los restos de los protomártires de la Revolución de 1809, ocupen un lugar preferente junto a las urnas de Don Pedro Domingo Murillo y de Juan Bautista Sagárnaga.

Los citados restos serán colocados en el complejo cultural "Simón Bolivar"; que se edificará en el área del templo de San Francisco y la Casa de la Cultura, donde se construirá el Panteón Nacional, destinado a guardar los restos de los héroes de la Patria.

Será el Instituto de Investigaciones Históricas el encargado de realizar en el término más breve posible, una investigación para determinar el lugar en que yacen los restos de los protomártires que aún no fueron hallados.

Ese instituto investigará el proceso, condena y ejecución de los mártires inmolados así como de otras personas que sufrieron menores castigos, para ser proclamados y reconocidos como protomártires.

HOMENAJE

Ayer en los Salones de la Casa de la Cultura, se rindió homenaje al CLXVI aniversario de la inmolación de los protomártires de la independencia de 1809.

Al acto asistieron el Alcalde Mario Mercado, el Rector de la Universidad Mayor de San Andrés, el Presidente de CORDEPAZ, el Presidente de los Amigos de la Ciudad, el Oficial Mayor de Cultura y otras autoridades. En esa oportunidad Mario Bedoya Ballivián, dijo : "La gesta revolucionaria de 1809, es sin duda uno de los pasajes más sublimes de valor, abnegación y patriotismo y sus protagonistas constituyen para la historia americana la vanguardia del levantamiento continental".

Posteriormente, el Alcalde, en compañía de las principales autoridades de las entidades cívicas y culturales, colocó una ofrenda floral al pie del monumento de Murillo como homenaje a los héroes de la Revolución del 16 de Julio de 1809.

Posesionados coordinadores de "Manaco"

COCHABAMBA, 29 (PRESENCIA).-El Prefecto del Departamento, Milivoy Eterovic, posesionó a nueve Coordinadores de trabajadores de la Fábrica de Calzados Manaco. El acto se cumplió hoy, a las 11.00, en el salón prefectural.

Los coordinadores son Roberto Escóbar, Nicolás Quiroga, Jorge Rivero, Jacinto Arteaga, Vicente Montaño, Carlos Vargas, Raúl Orellana, Lola Carmona y Walter Tapia.

La designación se hizo por resolución ministerial del día anterior, suscrita por Cnl. Mario Vargas Salinas.

El sector de trabajadores de Manaco requirió más amplia representación laboral para trámites en favor de ese gremio.

A tiempo de posesionar a los nuevos delegados, el Prefecto, señaló que les correspondía una tarea de mucha responsabilidad para la numerosa familia de Manaco. Les exhortó a observar una actitud de comprensión, honestidad y patriotismo para representar dignamente los intereses de los trabajadores de Manaco. Expresó el reconocimiento por su eficaz participación para superar el conflicto reciente, resultado que favorece a todos,según Eterovic.

Uno de los delegados posesionados momentos antes, prometió, a nombre de todos los delegados presentes, trabajar en defensa de sus compañeros trabajadores.

LIBERTAD DE DETENIDOS

Después de la posesión, los nuevos coordinadores pidieron al Prefecto su cooperación para lograr la libertad de los fabriles detenidos y una solución favorable para trece trabajadores despedidos.

El Prefecto dijo que el Ministro de Trabajo gestionará en La Paz la libertad de los detenidos.

- NUEVO COMANDANTE.- El Gral. Alfonso Villalpando Armaza fue posesionado ayer como nuevo Comandante del Colegio Militar de las Fuerzas Armadas "Cnl. Gualberto Villarroel", en remplazo del Gral. Hugo Veintemillas.

El Ministro de Defensa Nacional, Gral. René Bernal Escalante, tuvo a su cargo la posesión de la nueva autoridad. El acto se realizó en presencia del Comandante General del Ejército, Estado Mayor General del Ejército y misiones militares extranjeras.

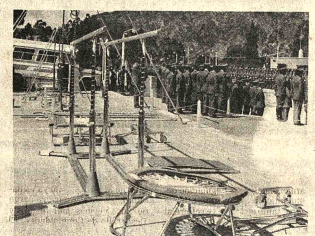

- EQUIPOS PARA EL "COLMIL". El Comandante General del Ejército, a través de su Departamento IV, entregó un omnibus con capacidad para 40 personas con destino al Colegio Militar de las FF.AA. de la Nación. En la oportunidad el Ministro de Defensa entregó aparatos de gimnasia para uso de los cadetes que realizan sus estudios en esta unidad.

No hubo ampliado laboral

Los coordinadores laborales fabriles, constructores y gráficos no realizaron el ampliado tripartito que habían anunciado, con el fin de analizar los problemas que se confrontaron en la fábrica de calzados Manaco de Cochabamba.

La realización de esa reunión estaba fijada para el miércoles a las 10.00 horas, en la sede de los fabriles. No fue posible conocer las causas que determinaron su suspensión.

Coordinadores fabriles departamentales fueron consultados sobre el caso y negaron haber anunciado la realización de ese ampliado, no obstante que dos de ellos anticiaron sobre la realización de esa reunión.

Otro de los que anunció el ampliado fue Samuel Riveros, coordinador de la Confederación de Fabriles, quien dijo que la finalidad de esa acción era la de analizar los sucesos acaecidos en la fábrica Manaco.

Manifestó entonces que no daba mayores informaciones porque temía ser mal interpretado por la prensa y por otros impedimentos que no específico.

Prometió a la prensa dar declaraciones escritas a la finalización del ampliado múltiple, en el que se haría conocer la posición de fabriles, gráficos y constructores sobre lo sucedido en la fábrica Manaco.

Dos mil estudiantes aplazados piden exámenes de "redesquite"

(ANF).- Unos dos mil estudiantes de los ciclos medio e intermedio, se pronunciaron hoy a través de asociaciones de padres de familia e instituciones departamentales, en favor de la autorización para que se tomen exámenes de rehabilitación o "redesquite".

Cartas y solicitudes expresas fueron enviadas al Ministerio de Educación y Cultura, señalando causas adversas que primaron para el aplazamiento en anteriores pruebas de más de 2.200 estudiantes, solamente en el ciclo medio. A esas pruebas se presentaron unos cinco mil estudiantes, es decir el diez por ciento de la población estudiantil paceña.

El análisis para la emisión de un informe al respecto, está a cargo de una comisión especial que trabaja a "tiempo completo", dijo oficialmente el Ministerio de Educación, señalando que "podría ser favorable, por la cantidad de las solicitudes llegadas y comunicaciones de institucions privadas".

Por su parte, la Dirección General de Educación Urbana atribuyó el fenómeno a una serie de factores que van desde las condiciones en que se desarrollan las labores, los fenómenos sociales que se presentan en la actualidad y las corrientes de antogadicción y mal comportamiento de los estudiantes.

A través de las supervisiones, se están realizando estudios especializados que darán las pautas generales sobre el problema educativo nacional y los motivos que provocan resulados negativos en su fase final. El trabajo que se cumple tiene mucha importancia, dijo el profesor Jorge Fernández, Supervisor del Distrito.

FIDES realizó consultas en diferentes niveles oficiales, sobre las labores educativas en el período de 1975. Uno de los factores al cual se atribuye el denominado "fracaso" está relacionado con el nuevo sistema implantado, que "introdujo una serie de regulaciones todavía no comprensibles".

Los mayores aplazos se registraron en materias básicas, como ser matemáticas, química y física, considerándose que esto se debió a la conocida "ley de las compensaciones", que perjudica a unos y favorece a otros. Los casos presentados en materias técnicas son reducidos, aunque se cree que por ese motivo, varios centenares de alumnos han perdido su año escolar.

Se considera que la OEA se adapta a realidad de países

Raúl Beguiristain, Representante de la OEA en Bolivia consideró que "la Organización de Estados Americanos se está adaptando a la cambiante realidad de los pueblos, mientras continúa la expansión de sus servicios directos a los Estados miembros y perfeccionа el modo de prestarlos".

Beguiristain expresó conceptos sobre la OEA en la disertación con que participó en el "Curso de. Adiestramiento destinado a preparar expertos en Elaboración y Evaluación de Proyectos Agrícolas en Bolivia".

Sostuvo que "para la OEA la misión política de mantener la paz y seguridad, continuará siendo imprescindible y no cabe duda que la mayor demanda de servicios en lo que resta de este siglo, girará en torno al apoyo de la OEA a los esfuerzos nacionales tendientes a acelerar el desarrollo integral".

En cuanto a los programas de asistencia técnica del organismo internacional, Beguiristain manifestó que "se debe destacar el empeño de los expertos extranjeros - latinoamericanos en su totalidad', que junto al valioso aporte de los profesionales bolivianos, 'constituyen una base muy sólida que permite guardar proyecciones de mangnitud para Bolivia, en un plazo relativamente corto". Sostuvo también que los proyectos que se desarrollan en Bolivia, además de beneficiar al país, se convertirán en aporte práctico a la política de integración americana.

El curso de adiestramiento se prolongará hasta marzo. Es auspiciado por el Instituto Interamericano de Ciencias Agrícolas de la OEA, el Ministerio de Asuntos Campesinos, CONEPLAN y el Instituto Superior de Administración Pública.

Nuevo pedido a CNSS para que brinde atención sanitaria a la Chiquitania

La Caja Nacional de Seguridad Social no cubre prestaciones médicas de ningún tipo en las cuatro provincias que conforman la Chiquitania, no obstante la gran cantidad de asegurados que hay en esa circunscripción.

Así lo hicieron notar los comisionados del Comité Pro Intereses de la Provincia Chiquitos que estuvieron en La Paz con el fin de hacer gestiones destinadas a conseguir cooperación estatal para varios proyectos de obras sociales en su sector.

El planteamiento no es nuevo, puesto que entidades similares de las restantes provincias Chiquitanas (Velasco, Sn̈ño de Chávez y Angel Sandoval) lo hicieron con anterioridad sin que hubiera merecido atención de parte de las autoridades.

Se ha calculado que en esas provincias sobrepasaría la cifra de dos mil funcionarios entre profesores, aduaneros, bancarios y de otras reparticiones pertenecientes al Estado que están asegurados.

Las reclamaciones han señalado sobre las posibilidades que tiene la Caja Nacional para cumplir con los aportadores de esas provincias, mediante el sistema de delegación de servicios a los centros hospitalarios particulares y estatales que funcionan en la zona.

Las condiciones sanitarias en la Chiquitania son las más bajas que se registran en el Departamento de Santa Cruz, a lo que se suma el problema de las grandes distancias, falta de caminos y pobreza acentuada de los pobladores para acudir hasta la capital departamental para satisfacer estas necesidades.

Las entidades cívicas de la Chiquitania han hecho saber, por otra parte, que tienen la mejor disposición para cooperar a la Caja Nacional de Seguro Social para hacer realidad estos programas.

PARQUE INFANTIL

La Junta Nacional de Desarrollo Social, a través de su Vicepresidente Alfredo Landivar, hizo entrega de un parque infantil, material deportivo y medicamentos a la misión del Comité Cívico de la Provincia Chiquitos con destino a la capital de la misma.

Los delegados expresaron su reconocimiento por esta ayuda, a la vez que manifestaron su confianza de que la atención estatal a esa región será mayor en tiempo próximo, ya que en ese sentido recibieron promesas de las autoridades que entrevistaron.

Reputó en cuatro puntos la cotización del estaño

El precio del estaño reputó favorablemente en la bolsa de metales de Londres, luego de permanecer un largo período en sus niveles inferiores. La cotización de ayer de 2.88 dólares por libra fina de estaño, representa un incremento de cuatro puntos respecto a la de anteayer que había subido de 2.81 a 2.84 dólares.

Un prolongado lapso, de más de nueve meses consecutivos, de bajas de cotizaciones de los minerales, ha confrontado la industria minera.

Los especialistas mineros señalaron con temor de que el "salto" de siete puntos en el precio del estaño, "ojalá no sea el anticipo de un brusco descenso, tal como se presenta en el mercado de metales cuando este se encuentra en crisis".

SINTOMAS DE RECUPERACION

Indicaron que si no se presenta ese fenómeno "recesivo" de una nueva declinación de precios del estaño, el mercado internacional se encontraría en los principios de una real recuperación.

Señalaron, sin embargo, que existe un clima de optimismo por el repunte de los precios del estaño, no por los niveles que alcanzó ayer, sino por la iniciación de una posible tendencia alcista.

La industria minera del país ingresó desde abril pasado en un período de producción a pérdida por las bajas cotizaciones y por las restricciones a la producción.

COTIZACIONES

En Londres, las cotizaciones fueron las siguientes:

Estaño, 2,88 dólares por libra fina.
Plomo, 0,15 dólares por libra fina.
Zinc, 0,31 dólares por libra fina.
Cobre, 0,54 dólares por libra fina.

Bismuto 7,50 dólares por libra fina.
Cadmio, 1,82 dólares por libra fina.
Plata, 4.01 dólares por onza troy.
Wolfram, 88,20 dólares por U.M.F.
Antimonio 20.00 dólares por U.M.F.
Oro, 128.25 dólares por onza troy.

NUEVA YORK.- Precios de hoy de metales no ferrosos:

Aluminio. 41 centavos la libra, Nueva York.
Antimonio 1.60 dólares la libra, Nueva York.
Cobre 61 5/8 centavos la libra, Connecticut.
Plomo 19 centavos la libra, Nueva York.
Zinc 37 centavos la libra, San Luis.
Estaño 3.1392 dólares la libra, Nueva York.
Mercurio 125 dólares el frasco. Nueva York.
Oro 128.35 dólares la onza, Nueva York.
Plata 3.985 dólares la onza, Nueva York.

Junta del Acuerdo de Cartagena deplora renuncia de Gutiérrez

- Los máximos ejecutivos de la Junta del Acuerdo de Cartagena, a nombre de todos los funcionarios técnicos y administrativos del organismo central del Grupo Andino, han enviado un cablegrama a Adolfo Gutiérrez lamentando su alejamiento como directivo de la política integracionista boliviana.

El cablé firmado por el chileno Salvador Lluch, el colombiano Felipe Salazar y el ecuatoriano Germánico Salgado dice: "Queremos expresar nuestro reconocimiento por la brillante y efectiva actuación que lo cupo desempeñar como Presidente de la Comisión del Acuerdo de Cartagena y como representante titular boliviano".

Señalan como "invalorable" el aporte prestado por Gutiérrez a la construcción del Grupo Andino y lamentan su resolución de renunciar al cargo que desempeñaba como Secretario Ejecutivo de Integración.

Los funcionarios andinos - cuyo mandato de cuatro años fenece el próximo mes de febrero- instan a Adolfo Gutiérrez a mantener permanente contacto con "todos los que abandonamos al final de este período las funciones políticas o técnicas relacionadas con el proceso de integración, a fin de continuar apoyando la culminación de este esfuerzo histórico".

Adolfo Gutiérrez renunció a las funciones de Secretario Ejecutivo de Integración al producirse la reestructuración de este organismo y su traspaso de la Cancillería a la Presidencia de la República, como Secretaría General de Integración.

Durante 1975, Gutiérrez ejerció, a nombre del país, la Presidencia de la Comisión del Acuerdo de Cartagena, órgano político del Grupo Andino conformado por los plenipotenciarios acreditados por los seis estados miembros.

En ese lapso se tomaron cuatro importantes decisiones, como la programación petroquímica, el sistema de información de precios y mercado en el campo agropecuario, el sistema andino de sanidad agropecuaria y el sistema troncal andino de carreteras.

Quedó prácticamente aprobado el programa de la industria automotriz quedando por resolverse la reglamentación de los componentes.

Pronóstico del tiempo

- ESTADO GENERAL DEL TIEMPO EN BOLIVIA.- El país en general presentó cielos cubiertos a parcialmente nublados, con precipitaciones, se registró poco cambio de temperaturas y vientos predominantes de dirección Sud-Este.

La temperatura mínima extrema se registró en El Alto de La Paz con 3.0 grados y la temperatura máxima extrema en Yacuiba de 32.0 grados.

TIEMPO PROBABLE PAR HOY.- CIUDAD DE LA PAZ Presentará niebla matinal con cielo nublado, registrará poco cambio de temperatura y vientos predominantes de dirección Sud-Este.

EL ALTO DE LA PAZ.- Temperatura Máxima Pronosticada 17.0 Grados.

Temperatura Mínima Pronosticada de 6.0 Grados.

TEMPERATURA MAXIMA PRONOSTICADA DE 17.0 GRADOS
TEMPERATURA MINIMA PRONOSTICADA DE 6.0 GRADOS

El país en general presenará cielos nublados, con precipitaciones aisladas, especialmente es estribaciones Cordillera y Llanos del Norte, registrará poco cambio de temperaturas, vientos en calma por la mañana y del Nor-Oeste por la tarde.

Ordenanza Municipal No. 07/76

Mario Mercado Vaca Guzmán
H. ALCALDE MUNICIPAL DE LA PAZ

CONSIDERANDO:

Que es deber de la Alcaldía Municipal de La Paz, mantener latente el recuerdo de los ilustres ciudadanos que tomaron parte activa en la Revolución del 16 de Julio de 1809, primer grito libertario de la gesta por la independencia latinoamericana.

Que como un homenaje de recordación de la inmolación de Don Pedro Domingo Murillo y sus compañeros más allegados ocurrida el 29 de enero de 1810, es oportuno reconocer y glorificar a todos los que intervinieron en dicha gesta heroica;

Que los venerables restos del insigne paceño junto a los de Don Juan Bautista Sagárnaga fueron encontrados en el templo de San Juan de Dios de esta ciudad, asimismo en la Basílica de San Francisco fueron hallados los de Gregorio y Victorio García Lanza y Gabriel Antonio Castro y deseansan en ellas para recibir el renovado homenaje agradecido del pueblo;

Que se tiene conocimiento de que los restos de los protomártires: Basilio Catacora, Buenaventura Bueno, Juan Antonio Figueroa, Mariano Graneros, Melchor Ximénez y Apolinar Jaen, se hallan enterrados en los templos del Sagrario (San Agustín) el Carmen y la Merced.

Que en fecha 28 de febrero de ese mismo año se dictó otra sentencia condenando a muerte a los patriotas Arias, Iriarte, Cáceres y Quenallata y a otras penas a 86 individuos más;

Que dentro de los planes y proyectos de la Alcaldía, en el complejo cultural "Libertador Simón Bolivar" que se edificará en el área de la Iglesia de San Francisco y la Casa de la Cultura, figura la construcción de un Panteón Nacional destinado a guardar los restos de los Héroes de la Patria.

Por tanto, en uso de sus atribuciones legales,

RESUELVE:

Artículo 1º.- El Instituto de Investigaciones Históricas,dependiente de la Casa de la Cultura de esta Municipalidad, queda encargado de realizar, en el término más breve posible, una investigación para determinar el lugar en que yacen los restos de los protomártires que todavía no hubieran sido hallados, a fin de que ocupen el puesto de honor que les corresponde junto a las urnas de Don Pedro Domingo Murillo y Juan Bautista Sagárnaga.

Artículo 2º.- Del mismo modo el Instituto de Investigaciones Históricas tendrá a su cargo la investigación del proceso, condena y ejecución de los mártires inmolados por la sentencia dictada en 28 de febrero así como de las otras personas que sufrieron menores castigos, con el propósito de que sean proclamados y reconocidos como Proxmártires de la Independencia.

Artículo 3º.- El Sr. Oficial Mayor de Cultura y Alcaldías del Departamento, queda encargado de la ejecución y cumplimiento de la presente Ordenanza.

Es dada en el Palacio Consistorial de Nuestra Señora de La Paz, a los veintiocho días del mes de enero de mil novecientos setenta y seis años.

Mario Mercado Vaca Guzmán, ALCALDE MUNICIPAL DE LA PAZ. ES CONFORME: MARIO BEDOYA BALLIVIAN, OFICIAL MAYOR DE CULTURA Y ALCALDIAS DEL DEPARTAMENTO DE LA PAZ

Cursillos de Cristiandad

Se comunica a las personas que pasaron por un Cursillo de Cristiandad, que desde el día de hoy, Viernes 30 de enero, las Ultreyas semanales se llevarán otra vez a cabo en el salón parroquial de María Auxiliadora, a horas 19 en punto.

Esperamos una puntual y numerosa concurrencia.

La Directiva.

Arturo Villanueva Rodríguez
ABOGADO
CON RESPONSABILIDAD EN JUICIOS CIVILES, CRIMINALES, SOCIALES, CUESTIONES DE FAMILIA, CONTRATOS.-RECIBE PODERES.-YANACOCHA 301, 2º PISO.-OFICINA 2. (ASBUN ANTIGUO) TELEFONO 42934- CAJON POSTAL 2546.

Club de Leones La Paz

Esta noche a horas 20.00 los socios del Club de Leonés La Paz se reúnen en una recepción social y Junta Reglamentaria del mes de enero, en su sede de la Av. Arce, Edificio Victoria.

Empleados de Responsabilidad

Necesitamos 2 personas con personalidad de edad mínima 20 años y máxima 30 para hacerse cargo de trabajos de oficina específicos, para lo que se requiere iniciativa, deseos de trabajar y superarse. Dirigirse con carta a la casilla 2945.

Vendemos terreno en calle Jenaro Sanjinés

300 m2.- Excelente ubicación a pocos metros de la calle Sucre.- Precio por m2: $bs. 2.000.-- Aceptamos contraofertas.- Referencias en Indaburo 1089, Teléfonos 54954 y 29331

Firma importante
Solicita
Gerente General
y Asistente al Gerente
Con experiencia en el ramo de importación y representación de maquinarias y materiales de construcción.
Enviar Curriculum Vitae A:
Casilla 398
La Paz.

Secretaria Bilingüe

Empresa Industrial requiere los servicios de una Secretaria Ejecutiva con dominio del idioma inglés - castellano, con experiencia de trabajos en otras empresas. Se apreciarán la buena disposición para trabajar, iniciativa y sentido de superación. Que no tenga menos de 20 años, ni más de 25 años de edad.

Informes al teléfono 24666 en horas de oficina.

Club de La Paz

Se llama a propuestas para el alquiler del local comercial que ocupa actualmente LAS TABLITAS, situado en el edificio del Club de La Paz, en la avenida Mariscal Santa Cruz. Los interesados podrán obtener detalles y especificaciones en la Secretaría del Club. Presentar propuestas hasta el día 17 de febrero a hrs. 12:00.

La Paz, enero 30 de 1976

EL DIRECTORIO

Cheques extraviados

Habiéndose extraviado los cheques Nos. 551 y 552 por US$ 2.500.-- c/u a cargo del Swiss Bank Corporation o/. Jacinto Restovic, se previene que éstos quedan nulos.

BANCO DE CREDITO ORURO

Aviso permanente
al señor
José Félix Hidalgo

Se le insinua pasar por el Departamento de Contabilidad de PRESENCIA, a arreglar cuentas pendientes.

La Paz, enero de 1976.
La Gencia

Industriales presentan sugerencias para rehabilitación de sector textil

El Ministerio de Industria y Comercio recibió de la Cámara Nacional de Industrias un documento con una serie de recomendaciones en torno a la rehabilitación de la industria textil. Este documento fue elaborado después de que se hizo un análisis del informe "Werner". Entre las sugerencias, se destaca que cada empresa deberá presentar un perfil de la racionalización de su firma, que marcará los pasos de distribución y modernización de maquinarias, y racionalización de personal a nivel directivo y de planta. En base a este perfil, cada empresario deberá elaborar un plan de inversiones y reinversiones.

Se afirma que la Asociación de Industrias Textiles colaborará a sus asociados. Cada empresa se compromete a buscar financiamiento y por lo tanto, se presentan solicitudes a instituciones bancarias. La Asociación buscará la organización de una escuela textil para la formación técnica del personal. Asimismo se organizará la oficina de control de calidad de productos en coordinación con la Dirección General de Normas y Tecnología.

En lo que se refiere a las relaciones obrero-patronales sugieren mantener la paz social, estudiar las cargas mínimas de trabajo, en conjuntamente con empresarios, Gobierno y trabajadores y mejorar la productividad-hombre, poniéndola al nivel de otros países latinoamericanos.

Por otro lado piden que el Gobierno atienda las siguientes sugerencias:

a) Autorizar la racionalización de personal; b) estudiar las medidas que se consideren necesarias para proteger los productos de la industria nacional; c) incorporar a la Ley de Inversiones algunas medidas tendentes a lograr que la industria establecida pueda competir en igualdad de condiciones con aquellas plantas de reciente creación; d) crear un fondo de finalidad similar al FRI; e) combatir el contrabando; f) dar vigencia plena al "draw back" en los casos en que exista exportación de productos de esta rama y conceder beneficios al exportador; g) lograr, por intermedio de ONUDI, la presencia de expertos de la rama textil, que asesoren a los industriales en los diversos campos de producción y capacitación, para lo cual sugieren mantener la paz social, estudiar las cargas mínimas de trabajo, en conjuntamente con empresarios, Gobierno y trabajadores y mejorar la productividad-hombre, poniéndola al nivel de otros países latinoamericanos.

Renta actualiza registro de los contribuyentes

La Dirección General de la Renta inició ayer en La Paz el empadronamiento de las actividades económicas del sector privado, con el propósito de actualizar su registro de contribuyentes. El trabajo es realizado por cien universitarios que fueron contratados para el efecto, a los que previamente se adiestró en la recolección de datos.

El empadronamiento se cumple con visitas a las casas comerciales en general, empresas industriales, profesionales, sociedades anónimas, agropecuarias, hoteles, firmas constructoras, clínicas, empresas de transporte, establecimientos de enseñanza y otros servicios.

En las oficinas de la Renta Interna se aclaró que no se busca una nueva inscripción de contribuyentes y se reiteró que se trata más bien de reactualizar los registros existentes, el ha quedado incompleto -según se dijo- debido al crecimiento de la población y consecuente aumento de la actividad económica.

Trabajos similares de actualización de registros fueron efectuados por la Renta en las ciudades de Santa Cruz, Oruro, Tarija, Potosí y Sucre en el último trimestre de 1975.

Las autoridades de la Renta solicitaron la cooperación de las personas que sean visitadas por los empadronadores, brindando a los mismos la información necesaria. Se aclaró que no se cobrará ningún pago. Los universitarios contratados para el trabajo son portadores de credenciales especiales que les fueron entregados por laDirección General de la Renta.

En marzo comienza apertura de una nueva ruta hacia el Beni

Una delegación de autoridades de la provincia Mamoré del Departamento del Beni, ha llegado a La Paz para expresar al Gral. Hugo Banzer el reconocimiento de la población de esa región por haber dispuesto que en marzo del año en curso se inicien los trabajos del camino carretero Puerto Siles San Joaquín-San Ramón, para rematar en Magdalena, capital de la provincia Iténez.

La delegación beniana está compuesta por el Sub-Prefecto de la provincia Mamoré, Arnaldo Perdriel Ardaya, la Alcaldesa de San Joquín, Olga Ritcher, y la Presidenta del Sub-Comité de Obras Públicas de la Provincia Mamoré, Doris Mejía.

El agradecimiento se extiende al Ministro de Transportes y Comunicaciones, Ing. Julio Trigo Ramírez y al Dr. Hernando García Secretario General de la Presidencia de la República.

La carretera Puerto Siles-Magdalena tendrá una extensión de 195 kilómetros.

COLEGIO EN SAN JOAQUIN

La delegación de la provincia Mamoré informó que Acción Cívica de las Fuerzas Armadas estaría dispuesta a hacerse cargo de la construcción del edificio que será destinado a Colegio secundario en San Joaquín, capital de la provincia Mamoré. Acción Cívica espera que CONES -Consejo Nacional de Construcciones Escolares- le proporcione los planos y el presupuesto correspondiente a la obra.

AGENCIA BANCARIA

La Gerencia General y el Directorio del Banco del Estado examinan actualmente el informe que les fuera elevado por el Agente de esa entidad en la ciudad de Trinidad sobre la conveniencia de instalar una agencia bancaria en San Joaquín.

Los delegados de la provincia Mamoré señalaron a PRESENCIA que el Agente de Trinidad se llevó una buena impresión de la actividad comercial, industrial y agropecuaria de la zona, lo que justificaría una oficina del Banco del Estado en esa localidad beniana.

Está expedito y transitable el ferrocarril Arica-La Paz

La ferrovía Arica-La Paz quedó expedita y transitable, según informaciones obtenidas en la Empresa Nacional de Ferrocarriles y en la Administración Autónoma de Almacenes Aduaneros.

Se citó el caso de que ayer arribó a La Paz un convoy con 300 toneladas de carga, con lo que se demostró que los trabajos de transporte se normalizaron en el mencionado ferrocarril.

En días pasados se produjeron derrumbes y hundimientos en un sector de la ferrovía Arica-La Paz, en la zona chilena, lo que motivó la suspensión del tráfico.

Esos hechos fueron atribuidos a intensas lluvias y a un movimiento sísmico en la región conocida como Pampa Osa.

Se informó que la intensidad de las lluvias fue más allá de lo normal o de lo que en otros años se registra. Hubo una granizada que en las proximidades de la estación Alzérreca, también en tramo chileno, produjo desborde de un río y provocó la intransitabilidad de aproximadamente 50 metros de la ferrovía.

Similar fenómeno hubo en el valle de Lluta donde se derrumbó un puente que impidió el tránsito por carretera a La Paz. Esto ha hecho que los transportistas en camiones tengan que desviar su ruta por Arequipa-Puno-Desaguadero para poder llegar a La Paz.

Una comisión de técnicos de varios sectores de actividad local hizo hace poco una inspección a la zona mediante un recorrido por la ferrovía y llegó a la conclusión de que ésta se encuentra prácticamente "abandonada" y que dista mucho de ofrecer condiciones adecuadas de operabilidad, de acuerdo a los requerimientos que tiene el país para la movilización de carga.

Se dejó establecido que la ruta se encuentra en pésimas condiciones de mantenimiento. Es notoria la falta de limpieza, desgaste de rieles y falta de recambio de durmientes, todo lo que hace que la ferrovía se presente inestable y peligrosa en el sector de Chile.

A lo anterior, se suma otro detalle de importancia que es el referente a la considerable falta de material de tracción. Las pocas locomotoras que se han destinado al servicio en dicho tramo no están en buenas condiciones y faltan los repuestos para su reacondicionamiento.

Estos detalles han ocasionado que el ferrocarril Arica-La Paz no pueda desplazar más de 8 mil toneladas de carga al mes, contra las aproximadamente 20 mil que movilizaba hasta antes de mayo del año pasado.

Las autoridades de ENFE y de AADAA han manifestado que se hacen los esfuerzos necesarios para que el servicio resulte el mejor posible.

Los entendidos, tanto bolivianos como chilenos, estiman que el sector al otro lado de la cordillera andina (Visviri-Arica) requiere como mínimo una inversión de 60 millones de dólares para modernizarlo y hacerlo eficaz. De esa suma, unos 20 millones son requeridos en forma inmediata para evitar mayores deterioros.

Se mantiene el proyecto de crear ente comercializador de minerales

..En los niveles del Gobierno, se analiza actualmente la posibilidad de crear un organismo que centralice la comercialización de toda la gama de productos mineros que se explota en el país, incluyendo los metales, con una participación estatal del 51 por ciento en las acciones de la empresa mixta; el 49 por ciento restante correspondería al capital privado, sea nacional o extranjero.

El plan de formar la citada empresa mixta llevó a sus proyectistas a elaborar un proyecto de decreto, cuya parte resolutiva, dice:

1º.- Se autoriza la formación de una Sociedad Anónima Mixta, para la venta de minerales, complejos, concentrados y metales, producidos o controlados por entidades dependientes o supervisadas por el Supremo Gobierno, tales como la Corporación Minera de Bolivia, Banco Minero de Bolivia, y otras similares entre el Estado boliviano, representado por el Ministerio de Minería y Metalurgia y una firma privada nacional o internacional.

2º.- En dicha Sociedad Anónima Mixta Boliviana, el Estado Boliviano participará con una proporción mínima del 51% de las acciones que se emitan.

3º.- El Estado Boliviano mantendrá la supremacía en la dirección administrativa de la Sociedad en coordinación con los intereses de la firma asociada.

FUNDAMENTOS

Uno de los fundamentos que se menciona en la parte considerativa del proyecto de decreto antes mencionado, es la necesidad de crear una organización mixta capaz de centralizar la comercialización de minerales, concentrados y metales que ahora son vendidos independientemente por las empresas productoras.

Esa dispersión en las labores de comercialización ocasiona la pérdida de oportunidades en la venta de volúmenes mayores, a plazos más largos y con financiamientos más convenientes.

En otra parte de la parte considerativa, se dice que es necesario crear la Sociedad Mixta para la capacitación de personal nacional en las labores de comercialización de minerales y metales.

Por tales antecedentes, los proyectistas del decreto consideran que es necesaria "asociarse temporalmente con una organización internacional de solvencia y prestigio, poseedora de una adecuada experiencia, de una eficiente organización mundial y de una capacidad económica y financiera adecuada y suficiente".

CONEPLAN

El Ministerio de Minería no presentó a consideración de CONEPLAN el proyecto sobre la creación de un ente comercializador de minerales, declaró ayer el Ministro de Planeamiento y Coordinación, Gral. Juan Lechín Suárez.

Informó que se trataba de una idea tan sólo, que se actualizó en diversas oportunidades durante los últimos años, pero que no tiene carácter oficial.

Lechín dijo que esta idea "racional" tiene sus pros y sus contras, y que en su concepción original incluye solamente al sector público y no al privado.

Como aspectos positivos, anotó la especialización de la actividad comercializadora en materia minera descargando esa tarea de todas las empresas que ahora la realizan aisladamente. Sin embargo, Lechín admitió que son muchos los criterios que se han presentado ahora y antes contra este proyecto.

Entre estos citó la falta del control que ahora ejerce el Banco Minero y el rechazo del sector privado a esta posibilidad ante la idea de perder su independencia y la flexibilidad que ahora tiene.

Según autoridades metalúrgicas

Creación de ente comercializador constituye atentado contra ENAF

..La acción dirigida a la creación de un organismo comercializador de minerales y metales, constituye "un atentado contra los intereses de la Empresa Nacional de Fundiciones y, en consecuencia, contra los del país".

Ese criterio corresponde a autoridades y funcionarios técnicos de la Empresa Nacional de Fundiciones, quienes expresaron ayer su preocupación por "los tanteos destinados a la creación de entidad paralela para la comercialización de la producción minera y metalúrgica nacional".

Uno de los proyectos para la creación de ese ente comercializador postula la formación de una sociedad mixta anónima entre el Estado y una empresa comercializadora de "reconocido" prestigio internacional y con capacidad financiera probada.

Al crearse un ente de comercialización -fundiciones que son desempeñadas actualmente por el Banco Minero-, los productores mineros y la Empresa Nacional de Fundiciones estarían obligados a entregarsu producción para ser comercializada en el exterior por el ente.

DIVIDENDOS DE LA COMERCIALIZACION

Según expertos en la materia, las operaciones exclusivamente de comercialización suponen márgenes de ganancias muy considerables, teniendo en cuenta el volumen de las exportaciones mineras y metalúrgicas del país (estaño en barras).

Las variaciones de las cotizaciones de los minerales, especialmente las del estaño, permiten al comercializador "jugar" en un amplio margen de posibilidades con excelentes posibilidades de utilidad líquidas, de acuerdo a lo que se informó.

Al presente, por Decreto Supremo, los productores mineros nacionales están obligados a entregar a ENAF todo su producción de concentrados de minerales, hasta cubrir el tope de su capacidad metalúrgica.

Una vez cubiertas las necesidades de ENAF, las empresas pueden comercializar el excedente por su cuenta, siendo el Banco Minero el principal receptor de ese sobrante de concentrados de minerales para su venta en el exterior.

De esa manera, por intermedio de ENAF o el Banco Minero, o COMIBOL, se canalizan las exportaciones por medio de conductos estatales, garantizando la retención de las divisas en el Banco Central.

Al crearse un ente comercializador, se asignarían a la posible sociedad anónima facultades de tipo monopolista, según las propias expresiones de los sectores mineros que se oponen a esa creación.

ENAF ya no podría vender su producción metálica en los mercados internacionales, sino se vería obligada a entregar toda su producción al nuevo ente.

Los sectores privados de la Minería Mediana y Chica, de acuerdo a sus criterios expuestos a la prensa, "verían restringidas sus posibilidades de vender directamente su producción y de contar con créditos internos y externos".

Al contrario, sus portavoces son partidarios de la "ficatificación" técnica y económica de la actual entidad de comercialización estatal, como es el Banco Minero de Bolivia, y "no de crear una nueva organización con duplicidad de funciones".

Alertarán a los estudiantes sore riesgo de las drogas

La Dirección Nacional de Control de Sustancias Peligrosas (Narcótos) iniciará el 16 de febrero, y por tiempo indefinido, una serie "diálogos" con los alumnos de los ciclos medios de los establecimientos educativos del país.

Los amados "diálogos" consistirán en disertaciones, intercambio de ideas y demostraciones objetivas sobre el peligro permanente que encierran las drogas para la juventud. Se explicará ctenidamente la forma de evitar el consumo y tráfico de estupefacientes y se analizará la Ley de Narcóticos para establecr cuánto de severidad hay en el castigo a los traficantes.

En las conferencias participarán padres de familia, alumnos maestros de colegios. Esos "diálogos" se iniciarán en los establecimientos privados y continuarán en los colegios del Estado. El colegio American School será el primero en recibir a los técnos y profesionales en Narcóticos.

DOUMENTAL

La misma dirección está participando activamente en la filmación de una documental sobre la elaboración, tráfico y consmo de estupefacientes en Bolivia. La película, auspiciada por SAID/B, responde a un argumento de la oficina de narcótics y es rodada por PRODUCA.

El objeto del film es mostrar una imagen real de la producción y tráfico de cocaína en todas sus fases, comenzando en las plantaciones de coca, hasta la etapa de esquizofrenia y la adicta provocadas por la drogadicción.

El film será exhibido en las salas cinematográficas de las ciudades del país, en los colegios y en los centros juveniles impantes.

No se ha dado a conocer la fecha en que terminará el rodaje delfim pero se sabe que será estrenado este año.

Intenso flujo de pasajeros hacia la región del Chapare

(Donald Zavala W. Enviado Especial)

..Un total de 1.500 personas, entre turistas y comerciantes ingresan diariamente a la zona del Chapare Tropical, que pertenece a las Provincias de Carrasco, Ayopaya, Sacaba y Arani del Departamento de Cochabamba.

Los campesinos de Villa Tunari señalaron que esta afluencia exige la regulación del movimiento que se opera en la zona, tanto en lo que se refiere al crecimiento urbano, como en lo relativo a la colonización, dotación de títulos, creación de escuelas, postas sanitarias, canales de riego, caminos de vinculación, etc. El Ministro de Asuntos Campesinos y Agropecuarios realizó un extenso recorrido por ambas margenes del río Chapare para conocer los problemas apremiantes que requieren atención y solucionarlos con el apoyo de Desarrollo de Comunidades, Colonización, Reforma Agraria y otros organismos.

En este recorrido, el Ministro estuvo acompañado por el Cnl. Gustavo Ramírez Canelas, Director de Desarrollo de Comunidades, el Tcnl. Jorge Veliz Salmón, Director de Colonización, el Prof. Roberto Ruiz, Jefe Regional de Comunidades, Cándido Pastor, Director Regional del Desarrollo Forestal, Antonio Zeballos, Supervisor de Obras Sociales, Ing. Segundo Alandia, Director Regional del Ministerio de AA.CC. y Agropecuarios. Esta comitiva fue recibida en Villa Tunari por el Subsecretario de Asuntos Campesinos, Luis Rojas, con quien se realizó la inspección de la zona.

Durante su permanencia en el Chapare Tropical, el Ministro Cnl. Alberto Natusch Busch entregó a nombre de su colega de Salud, una ambulancia al hospital del lugar, y un generador de luz para el de Villa Tunari.

En la zona de "Tropical F", se entregó una escuela; además, un núcleo escolar y una posta sanitaria, construidos por Desarrollo de la Comunidad y los campesinos del Chapare Tropical, fueron puestos al servicio de la zona.

Los campesinos de Villa Tunari agradecieron al Ministro por haber enviado a la zona de Ibuelo los títulos de propiedad agraria, cuya demora motivó insistentes gestiones.

El Ministro Natusch Busch durante el recorrido de las zonas mencionadas, comprometió el apoyo de Desarrollo de Comunidades, tanto en el aspecto técnico como en el económico para la realización de varias obras, entre ellas, escuelas, caminos, postas sanitarias. El Ministro llegó hasta Puerto Villarroel, donde se construirán una escuela y una sede social para el Club de Madres; como ya es habitual, las obras estarán a cargo de los vecinos del lugar y el Desarrollo de Comunidades. El Ministro visitó además las comunidades de Ivirgazama, Central Busch, Puerto Alegre, El Chasqui, Valle de Libiris, Mariposas, En Santa Rosa, la Central Campesina Litoral, Iterazama, Central Bolivar, y otras regiones.

Al concluir el recorrido, el Ministro se reunió con sus colaboradores en la zona de Villa Tunari con el objeto de realizar una evaluación de los trabajos. En la ocasión, el Cnl. Natusch Busch demandó a los jefes regionales de las oficinas de su dependencia el estricto cumplimiento de las disposiciones emanadas y ceñirse a la ley, en casos de litigio. También dijo que serán sancionados severamente los funcionarios que no cumplan debidamente sus obligaciones.

Las quejas recibidas a lo largo de esta inspección se referían especialmente a la falta de créditos agrícolas, abusos de funcionarios del Servicio de Caminos, excesos que cometen médicos y enfermeras en los hospitales de esa zona, la provincialización del Chapare Tropical, ultrajes que sufren los campesinos por parte de autoridades policiales y la falta de caminos de vinculación.

El Ministro de AA.CC. y Agropecuarios dijo que visitaba la zona con el fin de solucionar los problemas que conciernen a su Despacho. Agregó que el desarrollo del Chapare Tropical obedece a una planificación que se apoya en los financiamientos externos que gestiona el Gobierno Indicó que, paralelamente, los campesinos asentados espontáneamente en la zona así como los llevados por el Instituto de Colonización tienen que cooperar a desarrollo de esas comunidades aportando con mano de obra y materiales del lugar para aprovechar debidamente los productos agrícolas y naturales de la región.

Es necesario -dijo- que los campesinos se agrupen en cooperativas agrícolas, de ese modo recibir los beneficios de los créditos y programas que serán aplicados en la región.

Los campesinos deben solicitar la cooperación de Desarrollo de Comunidades para organizar sus cooperativas porque, expresó- los programas para esa región contemplan desde la presencia de veterinarios para erradicar las plagas tanto de los productos como de los ganados, hasta la fumigación y cuidado de las plantaciones. En lo político, el Ministro señaló que los campesinos "no deben dejarse sorprender por los extremistas porque éstos son elementos que sólo buscan la división en el campesinado del valle".

Banco de la Vivienda prestó $b. 19.000.000

(NF)- El Banco de la Vivienda, con ocho meses de existencia, concedió hasta ahora préstamos por un monto de 19 millones de pesos. La información fue obtenida del gerente del organismo bancario, lic. Guido Ocampo Castrillo,quien estima que el 3 de junio del año en curso (primer aniversario del Banco) podrán ser inauguradas 250 casas para las que otorgaron créditos.

Ocampo hizo notar que el Banco vive funcionando hasta ahora exclusivamente con el aporte inial del Estado y con fondos provenientes de la venta de acciones. Explicó que se trata de un capital "semilla" y que por ser tal no se pudo aún beneficiar con préstamos a personas de "muy bajos recursos", sino más bien a las que abrieron cuentas en el Banco y reúnen condiciones de efectuar regularmente las amortizaciones.

El entrevistado declaró que existe la posibilidad de obtener un soporte del Banco Mundial y que esos recursos, de concretarse el crédito, serán destinados a programas para beneficiar a sectores con "muy bajos ingresos".

Guido Ocampo Castrillo, al resumir la actividad que cumple el Banco de la Vivienda, explicó que se continúan tomando contacto para el funcionamiento de corresponsalías en todos los distritos del país.

Existen ya acuerdos con el Banco de Cochabamba y el Banco Ganadero del Beni y se espera concretar el entendimiento con el Banco Mercantil de Tarija en los próximos días.

Suiza coopera al desarrollo de ui plan lechero en Cochabamba

Dando cumplimiento a un convenio internacional firmado con Bolivia el gobierno de Suiza otorga asistencia técnica y financiera para el desarrollo de un plan lechero en el departamento de Cochabamba.

La información fue proporcionada a PRESENCIA por autoridades de la Corporación Boviana de Fomento, quienes incaron que la finalidad del proecto es incrementar la producción lechera en esa región dore la entidad tiene instalada una Planta Industrializadora de Leche.

La Cooperación Técnica Suiza, "COTESU", prestará asistencia a los productores con los siguientes objetivos: incrementar la producción forrajera, mejorar el manejo y alimentación del ganado, incrementar y mantener programas de sanidad animal, fomentar la producción de una leche que satisfaga las exigencias de la industria lechera, capacitación del productor, lechero, crear un centro de abastecimiento de insumos y establecer granjas pilotos en colaboración con los productores.

FINANCIAMIENTO

El financiamiento para llevar a cabo el proyecto, cuya duración de cada etapa será de dos años, es de 8.235.000 pesos bolivianos.

En mano de obra se cuentan tres expertos suizos, tres técnicos nacionales, administrador, secretaria, choferes, mensajeros y almacenero. A la fecha, se encuentra en estudio la ampliación del programa para los años 1976 1978 que se desarrollará en áreas del Valle Alto y el Chapare, del departamento de Cochabamba.

IBERIA patrocina visita de directores de turismo

La empresa IBERIA, Líneas Aéas de España, patrocinará una visita de 10 directores de turismo venezolanos.

La información fue proporcionada a PRESENCIA por el gerente comercial de IBERIA e Bolivia, Raúl Pinochazo, quen indicó que los 10 directore de agencias de viajes venezolanas, visitarán el país poricino días.

Explio que IBERIA no desea misar una imagen de exportado turístico" y en vista de ello este año encarará, con mucha seriedad y responsalidá, una campaña de promoción de turistas extranjeros para coadyuvar a los planes de desarrollo que tiene el Instituto Boliviano del Turismo.

Pino-Ichazo, manifestó que a través de la red comercial de IBERIA se realizará esta promoción y la primera visita será de los 10 directores de turismo de Venezuela, cuyo mercado es muy importante

Manifestó que, lamentablemente, los directores de turismo del exterior, no conocen Bolivia y la campaña tiene la finalidad de atraer a estos expertos hacia el país.

"Se trata del primer intento para colaborar en forma práctica al desarrollo del turismo en Bolivia y la única manera de motivar el flujo de ingreso de turistas es hacer conocer a los empresarios extranjeros, en forma exhaustiva, todas las facetas del territorio nacional".

Por otra parte, explicó que este primer intento comprende la llegada de cuatro grupos de expertos a nivel de directores de turismo. En junio vendrá un grupo de expertos suizos y posteriormente directores de turismo de Colombia y el próximo año se incrementarán estas visitas, con la de expertos españoles y de Sudáfrica.

El gerente comercial de IBERIA manifestó que a esta campaña se han sumado el Hotel Libertador, las agencias de turismo Monza Tours, Titicaca Ltda. Exprinter, Copacabana Tours y Destileria Boliviana.

"Deseamos crear un gran flujo de ingreso de turistas para beneficio del país, siendo un aporte de IBERIA con amplio sentido positivo para el conocimiento integral de Bolivia", afirmó Pino-Ichazo.

Raúl Pino Ichazo, Gerente IBERIA

Se decomisó ganado que era internado ilegalmente al país

- Funcionarios de la Aduana Nacional decomisaron más de sesenta cabezas de ganado vacuno que eran internados ilegalmente al país por las regiones de La Gaita y El Palmar. En un comunicado oficial se explica que serán intensificadas las medidas de control, "en vista de las denuncias existentes sobre contrabando de ganado por la frontera con Argentina".

Se informó que el decomiso de ganado, efectuado entre los días 24 y 25 del presente, tiene un valor de 240 mil pesos bolivianos. La Aduana aplicará también en este caso, normas establecidas para mercadería decomisada por ser considerada contrabando y procederá al remate de los vacunos.

Un curso sobre preparación de proyectos realizarán en Sucre

Con los auspicios del Instituto Superior de Administración Pública y el Comité de Obras Públicas de Chuquisaca, se realizará en Sucre un curso sobre la preparación y evaluación de proyectos.

En el curso participarán profesionales en las ramas de economía e ingeniería y, posteriormente, se realizará la preparación de proyectos regionales hasta el nivel de prefactibilidad.

El director del ISAP, Luis Taborga, refiriéndose al curso dijo que "por primera vez en el país un grupo de profesionales bolivianos tendrá a su cargo la conducción de un curso de alto nivel y los resultados serán positivos por el gran sentido realista que se imprimirá a los estudios".

El curso se realizará del 8 de marzo al 24 de abril y participarán 30 profesionales.

De acuerdo a la información proporcionada por el ISAP, el curso tendrá una parte teórica y otra práctica, con el propósito de facilitar a los participantes los conocimientos de materia de preparación de proyectos.

Una parte del curso estará destinado exclusivamente a la evaluación de proyectos desde el punto de vista privado y de la economía en su conjunto dentro del contexto de los planes de desarrollo.

La planta de profesores estará integrada por profesionales del ISAP y del Comité de Obras Públicas de Chuquisaca.

UNICEF otorgará $us. 1.000.000.- para saneamiento

El Fondo de las Naciones Unidas para la Infancia, UNICEF, incrementará su ayuda con un millón de dólares, destinados a los programas de saneamiento ambiental del Ministerio de Previsión Social y Salud Pública, informó el Cnl. Torres Navarro, titular de ese Portafolio.

El Ministro hizo conocer también que los programas de inmunización contra la fiebre amarilla y el saludismo se ejecutan con notable éxito, con la ayuda de la Prefectura del Departamento, Policía, Tránsito y Alcaldía.

Torres Navarro dijo que cuando se inicien las clases, se comenzará la vacunación contra la difteria, coqueluche y sarampión en todos los establecimientos escolares de la República. Se espera, dijo, la cooperación de los padres de familia en esta importante tarea de beneficio para sus hijos.

En cuanto al campo de la nutrición, el Ministerio de Salud dotará de desayuno y almuerzo escolares a todas las escuelas rurales del país.

Gratificación

- Se dará buena gratificación a la persona que de referencias sobre un perro ovejero aleman extraviado el viernes 23, en la noche. El perro lleva el nombre de "Recklin". Un niño de 11 años llora desconsoladamente Datos al Telf. 27436

Fallecimiento

La Promoción Juan XXIII 1961 del Colegio San Calixto tiene el sentimiento de participar el fallecimiento de su apreciado hermano

Ing. ARTURO ALAIZA JOFRE

Q. E. P. D.

y ruega asistir al traslado de sus restos mortales al Cementerio General el día de hoy a Hrs. 15.30.

El cortejo fúnebre partirá del edificio "Diana", Av. 6 de Agosto.

GOLF

El día Domingo 1º de Febrero continúa en los links de Mallasilla Golf Club la Competencia "Copa Armando Pagano" con la modalidad Ecletic; Contra Bogey, por sorteo se eligió 6 hoyos que serán eliminados y los 12 restantes servirán para el puntaje.

Los capitanes de turno serán los señores; Luis Patiño y Mario Fuentes.

Despues del, refréscuese con

Colonia "MUSK" de English Leather

En agosto se abrirá muestra de pintura de María Luisa Pacheco

La artista boliviana se encuentra en La Paz

..En agosto próximo el público de La Paz podra apreciar una muestra retrospectiva de la obra de María Luisa Pacheco.

La consagrada pintora nacional, que vive en Estados Unidos desde hace más de veinte años, se encuentra en nuestra ciudad desde el pasado martes; pasará en los próximos días a Santa Cruz y de la ciudad oriental retornará a Nueva York, centro artístico mundial que ha acogido a nuestra artista y que -según sus propias palabras- le permite desarrollar su facultad creadora.

Durante la entrevista que concedió a PRESENCIA, María Luisa Pacheco dijo que agosto será una oportunidad para abrir un diálogo más amplio con los artistas bolivianos, especialmente con los jóvenes, de los que tiene muy pocas referencias.

A pesar de haber visto poca pintura boliviana en estos días, la artista confesó que se sintió gratamente impresionada por los cuadros de Adriázola, La Placa y Arnal.

Agregó que la creación de la Bienal de Arte INBO es un acierto, por cuanto ya en su primera versión ha dado un panorama bastante amplio del movimiento plástico nacional.

María Luisa Pacheco se mostró muy interesada en el quehacer cultural del país, expresó que tendrá más tiempo en agosto para intercambiar opiniones con los artistas bolivianos y finalmente anunció que retornará definitivamente a Bolivia al cabo de unos dos o tres años. Entre tanto, presentará una retrospectiva de su obra, exposición que encerrará lo más saliente de su producción desde el año 1956. La última muestra de la artista en La Paz tuvo lugar hace quince años, en el Goethe Institut.

La pintora María Luisa Pacheco vive desde 1953 en Nueva York; los críticos norteamericanos han coincidido siempre en que la obra de nuestra compatriota está impregnada de algo particular, como si en medio de sus abstracciones surgiera la grandiosidad andina. A propósito de la obra de arte, la pintora afirma que cada uno inventa su técnica particular, que la forma de aplicar el color es tan personal como la caligrafía, que la composición debe exhibir claridad, que la técnica debe responder a una alta elaboración y finalmente que el tema es casi un mensaje del Inconsciente. En su caso, el tema de algún modo recuerda el paisaje andino, -agrega.

Cuando termino un cuadro -dice- tengo la sensación de que no está terminado; inmediatamente viene la imagen de otra obra, quizás nacida de la esperanza de alcanzar un lenguaje más poderoso. Sin embargo, a veces sucede que el cuadro se termina solo.

María Luisa Pacheco recientemente integró un comité que se encargó de seleccionar 150 pinturas latinoamericanas de las 300 presentadas en Nueva York; la muestra recorrerá las principales ciudades norteamericanas.

Es notable el interés que existe en Estados Unidos por el arte de nuestro continente - expresa nuestra compatriota-; actualmente se considera, y participo de esta opinión, que el arte más vital, más novedoso, tiene su origen en Latinoamérica.

La pintora boliviana obtuvo en tres oportunidades una beca de la Fundación Guggenheim y está ligada a la galería "Lee Ault and Co." de Nueva York.

Entre los numerosos comentarios que ha merecido su obra en Estados Unidos, el más reciente es el que le dedica la Revista "Review" en su edición correspondiente al último trimestre del año pasado. La publicación incluye a María Luisa Pacheco entre las cinco mujeres latinoamericanas que se destacaron en 1975, Año Internacional de la Mujer. La revista señala que proporcionalmente, América Latina ha mostrado mayor número de personalidades femeninas -en el campo artístico- que Estados Unidos, figurando entre las primeras la escultora Marina Núñez del Prado.

María Luisa Pacheco, que espera volcar sus experiencias en nuestro medio, enseñar lo que ha aprendido aunque no necesariamente en una Academia de Arte, recuerda ahora a Cecilio Guzmán de Rojas y Jorge de la Reza, a su juicio un gran pintor y uno de los más grandes restauradores que ha dado América Latina. Finalmente expresa que considera a Picasso el más grande artista contemporáneo y que según su opinión la sangre latina ha llenado de imaginación al arte de nuestro tiempo.

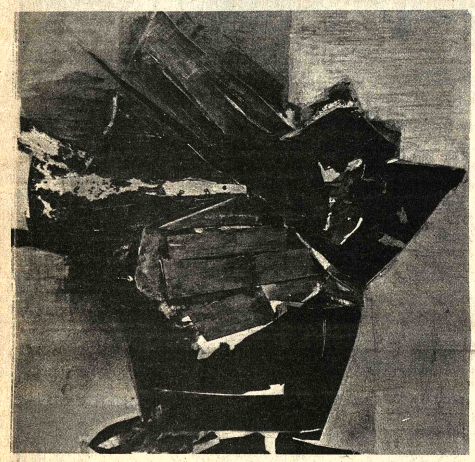

- "SIMIENTE", óleo-collage de María Luisa Pacheco. La pintora boliviana presentará una muestra retrospectiva de su obra en La Paz. La exposición será abierta en agosto próximo.

ARTE Y CULTURA

- MARIA LUISA PACHECO, artista boliviana que radica en Nueva York, ha declarado a PRESENCIA que retornará definitivamente a nuestro país para volcar -en beneficio de los jóvenes artistas- la experiencia que adquirió durante veinte años en Estados Unidos. María Luisa Pacheco presentará una muestra retrospectiva de su obra, en agosto próximo.

ACTIVIDAD CULTURAL EN LA PAZ

- GALERIA EMUSA.- El martes próximo, 3 de febrero, será inaugurada una exposición colectiva de pintores bolivianos.

Con esta muestra, la Galería de la Fundación Cultural EMUSA reanuda sus actividades . La exposición será abierta al público a horas 19.°° (Av. 16 de Julio N° 1607).

- RADIODIFUSORAS ALTIPLANO. Mañana será difundido el programa "Mate y fogón". El programa folclórico estará a cargo de Julio Suárez "El Montonero"; comenzará a horas 20 y 30 y terminará a las 2. y 30.

- CASA MUNICIPAL DE CULTURA.- Exposición de miniaturas artesanales pertenecientes a familias paceñas. La muestra ha despertado singular interés en el público.

Editorial mexicana publicó libro del escritor boliviano Rivadeneira Prada

"La opinión pública" tiene finalidades pedagógicas

..MEXICO 29 (IPS) - Editorial Trillas de México acaba de editar la obra "La Opinión Pública" del periodista y profesor universitario boliviano, doctor Raúl Rivadeneira Prada. El autor de la obra es profesor en el Instituto Tecnológico y de Estudios Superiores de Occidente, de Guadalajara, Jalisco.

La obra, de doscientas páginas, está distribuida en trece capítulos, a partir de la base epistemológica de la teoría general de los sistemas, para el estudio de la comunicación humana. El prefacio fue redactado por el erudito alemán Otto Albert Baumhauer, quien señala acerca de la obra de Rivadeneira Prada: "El autor destaca de modo ejemplar una serie de interrelaciones vigentes dentro de los sistemas comunicativos, de la cual resultan las opiniones públicas, los controles sociales y los climas de la comunicación. Ofrece, además, reflexión teórica y científica acerca de los mencionados fenómenos psicosociales. Se revela aquí, a nivel comprensible para el lector acucioso, la interesante complejidad del tema. In verdad, es esta una ora recomendable en todo sentio, al lector interesado en el cómo y el por qué de los procesos e índole psicosocial y política".

"La Opinión Pública, análisis, estructura y método para u estudio", es la primera obra e autor boliviano y la primera e autor latinoamericano bajo l enfoque moderno de la teor general de los sistemas, en l campo del estudio de la opinió pública.

Los especialistas en l ma teria recomiendan la ora de Rivadeneira Prada pr su carácter multidisciplina y sus finalidades pedagógicas que de jan traslucir puntos de partida útiles para el estudiante de ciencias de la comunicación, periodistas, sociólogs, sin obstaculizar el acceso al lector común a su rico contenido.

Concurso de Cuentos "La Felguera"

- La Sociedad de Festejos San Pedro de La Felguera-Asturias, España, convoca a un concurso de Cuentos, cuyo premio único es de 80 mil pesetas. Las bases del certamen son las siguientes:

1.- Podrán concurrir todos los autores que lo deseen, nacionales o extranjeros, sea cualquiera su residencia, siempre que el cuento esté escrito en Lengua Castellana.

2.- El tema será de libre elección de los autores. El cuento ha de ser rigurosamente inédito y enviado por su autor.

3.- Los trabajos se firmarán con seudónimo, y llevarán adjunto un sobre cerrado, en cuyo exterior se figurará el título del cuento y el seudónimo, y en el interior una nota con los datos siguientes, título del cuento, nombre, domicilio y teléfono (si lo tuviese) del autor.

4.- Los trabajos se presentarán por triplicado, mecanografiados por una sola cara y a dos espacios. La extensión será de seis a doce folios.

5. .- El premio no podrá ser dividido ni declarado desierto.

6. ..- El galardonado, procurará estar presente en el acto de la recogida del premio, el día 26 de junio próximo.

7. - El plazo, improrrogable, de admisión de originales, finaliza el día 31 de marzo próximo, admitiéndose los trabajos que se hayan presentado en las Estafetas de Correos con esta fecha.

El envío se hará al Apartado 96 de La Felguera (Asturias).

8. - El cuento premiado queda a disposición de la Sociedad de Festejos San Pedro, que lo editará, sin intención de lucro, en la revista anual de fiestas o bien autorizará su publicación. Los restantes trabajos NO SE DEVOLVERAN, ni se hará uso de ellos.

9. - Todos los concurrentes recibirán amplia información sobre el desarrollo del Concurso, así como una copia del cuento premiado, a partir del 20 de julio.

10. - El Jurado Calificador estará integrado por figuras literarias de prestigio nacional siendo su fallo inapelable . El fallo será en la La decena de junio próximo.

11.° - La participación en este concurso significa la plena aceptación de estas Bases.

URGENTE

..El poeta Wálter Alejandro Quisbert, laureado en los "Juegos Florales 1975" de Santa Cruz, es requerido por la Municipalidad de aquella ciudad, con el fin de hacerse presente en la entrega de premios que se realizará en fecha 5 de febrero próximo. Se ruega con urgencia confirme su asistencia.

Aviso permanente

Ál señor

MAMERTO SALAS ZAMBRANA

de Publicidad CAMBA Santa Cruz.

Se le insinúa cancelar sus cuentas pendientes a PRESENCIA.

La Paz, noviembre de 1975

Aviso permanente

Deudores morosos a PRESENCIA

A los siguientes deudores morosos, les insinúa cancelar sus adeudos:

Modas Fernie Copacabana.
Instituto del Tórax.
Asociación de Teléfonos ABET.
Comercial Mercurio.
Surameris Propaganda.
Abel Domínguez Ascarrunz.
Sitel (Luis Gotret G.).
Alberto del Carpio.
Inboltex.
Luis Dufraisse.
Arva Ltda.
Hogares Bolivianos.
Empresa Nacional de Televisión.
Peletería Santiago.
Aerolíneas Peruanas.
Club 21.
Martín y Cía.
Radio Illimani.

La Paz, noviembre de 1975.

La Gerencia.

Llegó para entrega inmediata

HIERRO REDONDO	HIERRO PLATINO	ANGULARES
10 m.m.	3/4	3/4 x 1/8
1/2"	1x1/8	1x 1/8
5/8"	1 1/4 x 1/8	1 1/2 x 1/8
3/4"	1 x 3/16	1 1/2 x 3/16
		1 1/4 x 3/16
		1 x 3/16

Ventas por mayor y menor "REIMEX Ltda."

Figueroa 773-775 Of. 21 Telf. 20805

Prevención

Ante la evidencia de que el papel APECO está siendo objeto de operaciones de venta por personas completamente ajenas a la representación exclusiva en Bolivia que tiene esta firma del referido artículo, se previene que dichas operaciones de venta están tipificadas como dolosas por considerarse que se trata de robo, contrabando o falsificación del papel APECO, hecho que estamos denunciando ante las autoridades pertinentes para la correspondiente aclaración y sancion penal.

La Paz, Enero de 1976

RUNCIE GRAPHS INTERNATIONAL S.A.

Depósito o almacén

Se necesita Depósito o Almacén en zona céntrica, preferentemente en la calle Murillo o adyacentes. Si posible con teléfono.

Llamar al teléfono 43361

Pza. 1203 de 15 a 19 hs.

S.A.M.A.P.A.

CONVOCATORIA A PROPUESTAS No. 17/7.3-29/T./75

Suministro de materiales para Conexiones Domiciliarias:

CAJAS PARA MEDIDORES-SEGUNDO LLAMAMIENTO

El Servicio Autónomo Municipal de Agua Potable y Alcantarillado, SAMAPA, convoca a la provisión de 5.850 piezas de cajas de hormigón B 160 para protección de medidores de agua en las conexiones domiciliarias.

Los interesados podrán retirar los pliegos de especificaciones en las oficinas centrales de SAMAPA, situados en la Av. Las Américas, Villa Fátima, al lado de la fábrica Mpal. de tubos, previo pago de $b. 150.00

Las propuestas deberán ser presentadas , en las oficinas señaladas , hasta las 18 horas del día martes 10 de febrero de 1976, en sobre sellado y con todas las demás formalidades previstas por la Ley de Almonedas, las que serán abiertas el día 11 del mismo mes a horas 16.00

La Paz, 28 de enero de 1976.

Cnl. DAEM Guillermo Urquiola C.
GERENTE GENERAL SAMAPA.

Ministerio de Industria, Comercio y Turismo

CORPORACION BOLIVIANA DE FOMENTO

Licitación Pública No. 16/76

- La Corporación Boliviana de Fomento comunica a los interesados que el plazo para la presentación de propuestas dentro de la Licitación N° 16/76 para provisión de Cal Hidratada, ha sido prorrogado hasta el día viernes 6 de febrero de 1976, horas 18.00 y se aclara que las condiciones y requisitos legales exigidos se reducen a: papel sellado y timbres de ley, boleta bancaria de garantía de seriedad de propuesta por el 1% del monto total de la oferta, certificados de solvencia fiscal y tributaria y acreditar la personería jurídica de la firma proponente.

La Paz, 29 de Enero de 1976

Dirección General de la Renta Interna

Aviso a los Agentes de Retención

Se comunica a los Agentes de Retención de aquellas empresas, entidades e instituciones del sector fiscal o privado, que hubieran confrontado problemas de tiempo en la recepción del formulario 77 - R de personas que trabajan en relación de dependencia, que por disposición de la Resolución Ministerial N° 84-76 de la fecha, ha sido prorrogado el plazo de presentación hasta el 15 de febrero del año en curso.

En consecuencia, las retenciones correspondientes al mes de enero en curso, constituirán pagos a cuenta y se efectuarán en la misma forma en que se procedió al mes de diciembre de 1975, debiendo posteriormente practicarse su reliquidación de acuerdo al D.L. 11153.

La Paz, 29 de enero de 1976

Ministerio de Educación y Cultura

Consejo Nacional de Edificaciones Escolares "CONES"

1ra. CONVOCATORIA N°. 1/76

Por disposición de la Dirección Ejecutiva de CONES, se convoca a las Empresas Constructoras de 1ra., 2da., y 3ra., categoría a presentar propuestas con las formalidades establecidas en el Decreto Ley de Licitaciones y Contratos de Obra N°. 10120 de 2 de febrero de 1972 para la ejecución de la siguiente obra:

COLEGIO VOCACIONAL EN LA PLAZA G. VILLARROEL LA PAZ

Esta obra se realizará con fondos del 1% "Plan Nacional de Edificaciones Escolares" (Gestión 1976) .

Los planos, especificaciones y demás documentos de convocatoria, pueden adquirirse en nuestras oficinas de La Paz, Av. Camacho esq. Loayza (Edif. Bco. Boliviano Americano) piso 10°. previo el pago de $b. 2.000.- a partir del día 5 de febrero de 1976.

Las propuestas deben presentarse en la División Técnica de CONES, de acuerdo a lo establecido en los Arts. 19, 20 y 21 del antes mencionado Decreto Ley N° 10120 y de los requisitos que se indican en el Pliego de Especificaciones, hasta horas 18:oo (6 p.m.) del día 5 de marzo de 1976.

La apertura de propuestas tendrá lugar en presencia de los interesados en la reunión de Junta de Licitaciones de CONES, el día 9 de marzo de 1976, a h oras 10:oo a.m.

La Paz, 30 de enero de 1976

Arq. H. Raúl Hurtado de Mendoza V.
JEFE DIVISION TECNICA

V°.B°. Arq. Freddy Mariscal T.
DIRECTOR EJECUTIVO DE CONES

Instituto "Miguel de Cervantes"

Av. Estados Unidos 1166 - Miraflores

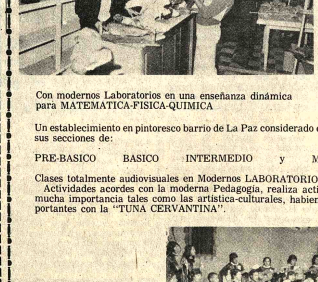

Luego de sus BODAS DE PORCELANA ingres a una etapa de progreso acerado.

Profesorado prolijamente seleccionado, entr ellos muchos instrutores docentes.

Con modernos Laboratorios en una enseñanza dinámica para MATEMATICA-FISICA-QUIMICA

Un establecimiento en pintoresco barrio de La Paz considerado en primera categoría rece sus secciones de:

PRE-BASICO BASICO INTERMEDIO y MEDIO

Clases totalmente audiovisuales en Modernos LABORATORIOS

Actividades acordes con la moderna Pedagogía, realiza actividades extra-escolares de mucha importancia tales como las artística-culturales, habiendo logrado galardons importantes con la "TUNA CERVANTINA".

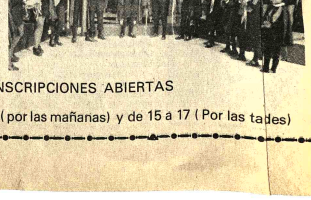

Este año se organizará la TUNILLA con niños del Ciclo Básico y se tendrá preponderante labor en el Teatro infantil y Juvenil.

INSCRIPCIONES ABIERTAS

de Horas 8,30 a 12 (por las mañanas) y de 15 a 17 (Por las tades)

Sociales

REUNIONES

El Director del Instituto Nacional de Estadística, señor Jorge Félix Ballivián, ofrecerá hoy un cocktail en los salones del Círculo Italiano, con motivo de la Reunión de Coordinadores Departamentales del Censo de Población y Vivienda.

El consejero de la Embajada de Estados Unidos y la señora de Parker ofrecieron ayer una cena en honor del Ministro de Urbanismo y Vivienda y la señora Muese.

El Embajador del Perú y la señora de Llosa invitarán el viernes 6 de febrero, una cena a un grupo de sus relaciones sociales.

El Gerente de la Cámara de Comercio e Industria Boliviano-Alemán y la señora de Rehnelt ofrecerán hoy un cocktail a sus relaciones sociales.

CENTRO DE RESIDENTES PANDINOS

El Centro de Residentes Pandinos se reunirá en una cena, en los salones del Club de La Paz, en honor del Almirante Gutemberg Barroso Hurtado por su nombramiento como Comandante de la Fuerza Naval Boliviana e integrante del Comdando Conjunto de las Fuerzas Armadas de la Nación.

Fallecimiento

Confortado con los auxilios de la Religión Católica, ha dejado de existir el que en vida fue Ingeniero

Sr. ARTURO ALAIZA JOFFRE

(Q.E.P.D.)

Teresa Ríos de Alaiza, esposa; Arturo y Ana Carola, hijos; Arturo Alaiza P. y Teresa J. de Alaiza, padres; Dr. Guillermo Ríos y Carmela B. de Ríos, padres políticos; Martha Rosa, Teresa y Leonor, hermanas; los hermanos políticos, primos y demás deudos invitan al Colegio San Calixto, personal de AASANA, Club Internacional, amigos y demás personas piadosas se dignen asistir a la misa de cuerpo presente a celebrarse a horas 15 y al sepelio de los restos del extinto al Cementerio General el día de hoy viernes 30, a horas 16 p.m. El cortejo fúnebre partirá del salón del edificio Diana, Avenida 6 de Agosto Nº 2048.

Será favor que comprometerá la gratitud de la familia doliente.

CASA SANTANDER Av. Armentia 513 Of. Mariscal Santa Cruz 1058 Tels. 23663-23656

Misas

Celia U. de López, esposa; Adolfo, Fernando, Faviola, hijos; Avelina vda. de López, madre; Heriberto, Albina, hermanos; Alicia, Alberto, Hipólito, Graciela, Alicia, hermanos políticos, los primos, sobrinos y demás familiares del que en vida fue ejemplar padre y esposo

Sr. EMIGDIO LOPEZ BELLOT

(Q.E.P.D.)

agradecen profundamente a los familiares, a todas las personas, en especial a la Dirección y personal de Y.P.F.B. y religiosas Sagrados Corazones, que hicieron llegar sus expresiones de condolencia y ofrendas florales, les invitan a la misa que recordando los ocho días del llorado fallecimiento, mandarán a oficiar el día de hoy viernes a horas 18 y 30 en la Capilla de los Sagrados Corazones.

El duelo se despide en la puerta del templo.

La Paz, Enero 30 de 1976

AGRADECIMIENTO E INVITACION

La familia de la que en vida fue

Sra. LILIA CHACON GONZALES

(Q.E.P.D.)

agradece a todas las personas e instituciones que manifestaron su condolencia en los momentos de dolor y aprovecha la oportunidad para invitarles a la misa que recordando los ocho días de su llorado fallecimiento, se efectuará en la Parroquia de la Virgen de Remedios (Miraflores) el día de hoy viernes 30 de Enero a Hrs. 19:00.

Bethsabe Terrazas vda. de Iturri, esposa; David Fernando, Cyntia Denise y Sergio Xavier Iturri Terrazas, hijos; Alberto, Elizabeth y Lourdes, hermanos Bethsabe de Terrazas madre política; Layda Gutierrez Gutierrez de Iturri, Arturo Nogales, Julio Lazo, Jorge Valle, Enrique y David Terrazas hermanos políticos; sobrinos, tios y demás familia del que en vida fue ejemplar padre

Señor Don FERNANDO ITURRI BARRIENTOS

(Q.E.P.D.)

invitan a sus parientes, amistades, Residentes potosinos, residentes cruceños, a la misa que recordando el mes de su sensible fallecimiento acaecido en la localidad de Pocitos Argentina, el acto religioso se celebrará en la Capilla Privada del Colegio San Calixto, el día sábado 31 a horas 11,30 a.m.

El duelo se recibe por tarjeta.

Tcnl.(r.) Andrés Cárdenas Balderrama, Paulina Maldonado de Cárdenas (ausente), padres; Erica Marina, Gueiza, Graciela (ausente), Lourdes, Virginia y Gladys (ausente), hermanos; Carolina de Banzer, Francisco Rodríguez, Tcnl. Santiago Acosta, Miguel Angel Perrogond, Tte. Amador Cuevas y Alberth Clee Ellis, hermanos políticos, sobrinos y demás familiares del que en vida fue ejemplar hijo y hermano:

Tte. Ejto. WILLY CARDENAS MALDONADO

(Q.E.P.D.)

Fallecido trágicamente en el accidente aéreo de Tomonoco, invitan a sus parientes, camaradas de las FF.AA. de la Nación, en especial a la Promoción "Lealtad y Patria" del Colegio Militar "Gualberto Villarroel", Promoción 1969 del Colegio "San Calixto" y amigos, se dignen asistir a la misa de Réquiem, que en sufragio del alma del extinto y recordando los tres meses de su llorado fallecimiento, que se llevará a cabo el día 31 del presente mes a horas 12.00 a.m. en la Basílica Menor de San Francisco.

Favor que comprometerá la eterna gratitud de la familia doliente.

Ministerio de Industria, Comercio y Turismo

A LOS PROPIETARIOS DE LIBRERIAS

Con objeto de facilitar un efectivo control de precios en la venta de materiales escolares, los propietarios de librerías tienen la obligación de colocar los precios en toda su mercadería puesta en venta; en la misma forma, copias de la Resolución Ministerial Nº 16135 - 76 que fija precios para varios materiales, deben ser también colocados en lugares visibles, facilitando su control por parte de los mismos compradores.

Inspectores del Ministerio de Industria, Comercio y Turismo en La Paz y de las Alcaldías Municipales en el interior, portando su respectiva credencial, recorrerán en forma permanente los locales de venta, para controlar la correcta aplicación de precios no estando autorizados a imponer sanciones en casos de especulación, en vista de que dicha atribución compite, en base del respectivo informe, a la Dirección General de Comercio Interior y/o a las Alcaldías Municipales.

La Paz, 29 de enero de 1976

Vestibulares CEPU

Ultimo curso nocturno

Profesores San Andrés
Materias integradas, Psico técnico intensivo.
Inscripciones Abiertas.
Librería Pta. Baja UMSA
CEPU: Ingavi 1047 altos, Of. 2
Tel. 57719-61670.

Misa

La familia de la que fue:

Señora SILVIA VALDA B. DE MORANT

(Q.E.P.D.)

ruegan a sus amistades y demás personas piadosas se dignen asistir a la misa que recordando el mes de su llorado fallecimiento, se mandará oficiar el sábado 31 del presente mes, a horas 10 y 30 a.m. en el templo de las Carmelitas (20 de Octubre).

La Paz, enero de 1976

Fallecimiento

Confortado con los auxilios de la Religión Católica, ha dejado de existir el que en vida fue ejemplar padre y abnegado esposo, Sr.

BENIGNO ALBA VERA

BENEMERITO DE LA PATRIA

(Q.E.P.D.)

Escolástica Pozo de Alba, esposa; Antonieta, Abel (ausente), Eduardo y Benigno, hijos; Matilde (ausente), Justo, Salustia, Ignacio, Trifón, Domingo, hermanos; Mario, Yabeta, Alda Balboa y Marina Machicado, hijos políticos; nietos, sobrinos y demás familia, ruegan a sus amistades, personas piadosas se dignen concurrir a la traslación de los restos mortales del extinto al Cementerio General, el día de hoy viernes, a horas 16 p.m.

El cortejo fúnebre partirá de la Sociedad Obreras El Porvenir (calle Chuquisaca).

Favor que comprometerá la gratitud de la familia.

CASA GUZMAN Figueroa final, Tels. 24014-56207

Graduación

Este sábado a Hrs. 19.00, en el Teatro del Colegio La Salle, tendrá lugar el Acto Académico de Graduación de Secretarias Ejecutivas y Esteno - Dactilógrafas, egresadas del Instituto de Lectura Veloz, Estudio y Memoria, ILVEM - Bolivia.

- Y los nuevos cursos de Secretariado Ejecutivo comenzaron la semana pasada, para terminar en Septiembre.

- Le anunciamos también la realización próxima de los siguientes cursos: Telex, Bibliotecología, Auxiliatura en Contabilidad, Inglés - Conversación, Lectura Veloz, Dactilografía y Materias Sueltas de Secretariado.

- ILVEM en La Paz, Avenida Camacho 1372, quinto piso (Edificio donde edita "Ultima Hora") Teléfono 56749.

- ILVEM en Cochabamba, Mayor Rocha 3651.

- ILVEM en Oruro, Presidente Montes 1745, Tel. 51964 y 52167.

Embajada del Brasil

Centro Brasileño

Programa de Cursos para 1976

PORTUGUES - Clases para Principiantes y Medios:

de 17.30 a 18.20
De 18.30 a 19.20
de 19.30 a 20.20

Lunes Miercoles y Viernes o Martes y Jueves.

FOTOGRAFIA - Clases para Principiantes:

De 19 a 20 Martes y Jueves o Lunes y Miércoles.

Además, cuatro horas semanales de práctica fotográfica.

SERIGRAFIA - Clases para Principiantes:

De 15 a 16.40 de 17. a 18.40 de 19 a 20.40 Sábados.

GRABADO - Clases para Principiantes y Artistas: de 19 a 21 - Miercoles.

Inscripciones abiertas también para las siguientes actividades:

1. Teatro Boliviano - Brasileño
2. Coro del Centro Brasileño
3. Guitarra y Canto

Inicio de las clases y de las otras actividades: 2 de febrero, lunes

Mayores informaciones teléfono 2-2110

Inscripciones Av. 6 de Agosto, 2296 (esquina Rosendo Gutierrez)

Horario: de 11 a 13 y de 15 a 21 horas (de Lunes a Viernes)

Por qué se ruborizan los hombres?

..(EFE) - Nada más lejos de mi ánimo que animarla a contar chistes verdes en una reunión de hombres y mujeres. Pero, si alguna vez ocurre que usted se encuentra entre un grupo donde se cuentan estos chistes, es posible que le agrade hacer una pequeña prueba.

Observe las caras de los hombres y de las mujeres procurando, por supuesto que ellos no se enteren ya que, de otro modo, se anularía el experimento.

Quedará sorprendida al comprobar, si los estudios sociológicos no mienten, que por lo menos el 70 por ciento de los hombres se ruborizan.

Hasta hace poco se creía que el "ponerse colorada" era un atributo femenino, propio de las desposadas o de las recatadas doncellas que recibían flores de sus ardientes enamorados y las aceptaban con palabras como: "Pero esto es demasiado repentino..." o algo por el estilo. Pues bien, si usted también tenía esta idea, es mejor que piense detenidamente.

EJEMPLO CLASICO

Actualmente, hace falta algo verdaderamente fuerte para hacer que las mujeres nos ruboricemos. En realidad, se dice que menos del 50 por 100 de las mujeres se ruborizan con la rapidez y el encanto que había establecido la tradición. Y yo me atrevería a sugerir que este porcentaje es excesivo.

Los hombres, por otro lado, se ruborizan por cualquier tontería. Simplemente, si se les cae una cosa (incluyendo el sombrero). En realidad, se ruborizan porque no saben qué hacer. Sienten que están haciendo el ridículo y que se ríen de ellos, y esto les afecta muchísimo.

Un ejemplo clásico le ocurrió el otro día a una amiga mía, que, después, de mucha insistencia, aceptó en salir con un amigo de su prometido. Fueron a cenar a un restaurante pero, nada más entrar, encontraron al prometido de mi amiga cenando con la novia, de su acompañante de aquella noche.

Ambas mujeres sabían quién era la otra, pero ninguna se ruborizó. Más bien se pusieron pálidas. En cambio, los hombres se pusieron rojos, como pimientos morrones, avergonzados con la culpabilidad de lo que habían hecho y disgustados de haber sido descubiertos tan pronto...

CAUSA COMUN

Estudios realizados a este respecto han demostrado que, mientras tres de cuatro hombres se ruborizan en algún momento determinado, sólo el 50 por 100 de las mujeres notan que se les suben los colores.

Al parecer, la razón está en que la piel femenina es más gruesa que la masculina aunque sea más suave- y por eso el rubor se nota menos.

Cuando el Dr. Joseph Sandler, de la clínica de Tavistock, de Londres, empezó, hace algunos años, las investigaciones sobre el rubor, pudo comprobar que la ira, cuando no conseguimos lo que queremos, es la causa más común del rubor femenino.

Pero los hombres, al parecer, se ruborizan por cualquier cosa, desde que les vean cogiendo la grapadora de la mesa del jefe hasta cuando creen que se están ruborizando, aunque no sea esta la realidad. Pero el simple hecho de creerlo es suficiente para que se les suban los colores...

Sin embargo, las causas más frecuentes por las que un hombre se ruboriza es que se sienta en ridículo, que crea que critican su ropa o que se ponga en duda su masculinidad.

MUY SUSPICACES

El Dr. Sandler descubrió que los hombres que tienen tendencia a ruborizarse se preocupan mucho por su salud, son excepcionalmente pulcros y ordenados y no les gusta comer o beber en público.

Y detestan en dar propinas... no por el dinero sino porque se sienten molestos al pensar que la gente es servicial por cuestiones financieras.

Este tipo de personas también prefieren quedarse atrás en cualquier reunión. Psiquiatras, que tratan a pacientes en grupo, han encontrado que, con frecuencia, los tímidos se pasan la mayor parte de la sesión intentando esconderse unos detrás de otros.

Todos los pacientes del Dr. Sandler admitieron que eran muy suspicaces y que les importaban enormemente lo que los demás pensasen de ellos.

Agenda Femenina

TRES PASOS AL FRENTE

La Agrupación Femenina de Tres Pasos al Frente se reunió en un té, en casa de la señora Elsa de Lopez Videla.

CONIF

El 12 de febrero, en la Casa de la Cultura, tendrá lugar el acto de posesión de las nuevas directivas de la Confederación Nacional de Instituciones Femeninas y de su Filial de La Paz.

A.C.F.

El Club del Libro de la Asociación Femenina se reunirá hoy en su sede para escuchar la disertación de la señora Guillermina Díaz Romero.

SEMINARIO SOBRE JUVENTUD Y FAMILIA

La Asamblea Mundial de la Juventud (WAY) y la Asociación Boliviana de Protección a la Familia (PROFAM) en coordinación con la Dirección Nacional de Juventudes de la Presidencia de la República invitan al acto de inauguración del Seminario Nacional sobre "Juventud, Familia y Sociedad," que tendrá lugar hoy, a horas 11, en el Salón "Modesta Sanjinés" de la Casa de la Cultura. Las sesiones de trabajo y las conferencias se iniciarán, en el mismo local, a las 14 horas.

A.B.E.S.

La Asociación Boliviana de Educación Sexual realizará hoy, a horas 19 una asamblea general ordinaria, en su local del Edificio Tobía, 8° piso.

HERMANDAD DEL SEÑOR DE LOS MILAGROS

Los integrantes de la Hermandad del Señor de los Milagros se reunirán hoy a horas 19, en sesión ordinaria y a continuación a horas 20 y 30 - realizarán una Sesión de Homenaje Póstumo al señor Jorge Sanjinés E., ex Presidente de la institución.

AMIGOS DE LA CIUDAD

La Agrupación Femenina de Amigos de la Ciudad, se reunirá hoy, a horas 15, en casa de la señora María de Loza. En esa oportunidad, la disertación estará a cargo de la señora Marilú Velasco, quien hablará sobre el tema: "El Mar".

HERMANDAD DEL SEÑOR DE QUILLACAS

Las componentes de la Hermandad del Señor de Quillacas, se reunirán hoy, a horas 15 en casa de la señora Yolanda de Viscarra.

LIGA BOLIVIANA DE LUCHA CONTRA EL CANCER

La Liga Boliviana de Lucha contra el Cáncer inició ayer sus actividades con una reunión en el salón de las Vicentinas. Hoy, a horas 20, se reunirá el Comité Médico y mañana a horas 15, tendrá lugar la reunión con la Asociación Juvenil de LIBOCEC, en el Hospital de Clínicas.

Cumpleaños

SANTA CRUZ La niñita **Dorys Pilar Forteza Rodriguez**, apagará hoy día su primera velita; con ese motivo sus abuelitos ofrecerán un té cotillón a sus pequeñas amistades

Niñito **JOSE GUILLERMO SANTA CRUZ MARQUEZ** En Santa Cruz, apaga hoy 30, su primera velita el primogénito de los esposos Willy Santa Cruz Salazar y Frida Márquez Marquez.

- **MATRIMONIO.**- En días pasados se realizó el enlace matrimonial de la señorita Amira Pardo Wadsworth con el ingeniero Trevor Perkins. El matrimonio Perkins fijará proximamente su residencia en Inglaterra.

Necesitamos

Enfermera Obstetra o Matrona con conocimientos básicos de Salud Pública a tiempo completo.

Y Auxiliar de Enfermería con curso de Salud Pública. Enviar solicitud y curriculum a Casilla 4093.

A.A.S.A.N.A.

Los empleados de la Administración de Aeropuertos y Servicios Auxiliares a la Navegación Aérea, expresan su profunda condolencia a la familia del que fue Jefe del Depto. de Operaciones, Sr.

Ing. Arturo Alayza Joffre

(Q. E. P. D.)

y se permiten rogar la asistencia de sus amigos y personas piadosas a la misa de cuerpo presente y a la traslación de los restos mortales del extinto al Cementerio General el día de hoy viernes 30 a horas 15 p.m.

El cortejo fúnebre partirá de la Av. 6 de Agosto Nº. 2048.

La Dirección Ejecutiva y el personal de "AASANA" tienen el sentimiento de participar el sensible fallecimiento del que en vida fue el señor Ingeniero:

ARTURO ALAIZA JOFFRE

(Q. E. P. D.)

al hacerle llegar a su distinguida familia sus más sentidas condolencias invitan a las autoridades y personal del Ministerio de Transportes, Comunicaciones y Aeronáutica Civil, Subsecretaría de Aeronáutica Civil, Dirección General de Aeronáutica Civil y demás personas piadosas a la Misa de cuerpo presente y traslación de los restos mortales del día de hoy viernes 30 de los corrientes a Hrs. 15:00 p.m. El cortejo fúnebre partirá de la Av. 6 de Agosto Nº. 2048 (Edif. Diana).

AVISOS ECONOMICOS

Revistas Libros

GISBERT Y CIA. S.A.
Casilla 195

Conocimientos indispensables para el hombre de nuestro tiempo en:
CULTURA GENERAL 4 tomos.
PARNASO - Diccionario Sopena de Literatura 3 tomos.
SOPENA - Geografía Universal 3 tomos
SOPENA - Historia Natural Ilustrada
MARTINEZ AMADOR - Diccionario Gramatical y de Dudas del Idioma.
FERRATER MORA - Diccionario de Filosofía 2 tomos
CASARES - Diccionario Idiológico de la Lengua Española.

Departamentos Habitaciones

CARVAJAL.- Yanacocha 448.- Tel. 54862.- Departamento alquilo calle Inquisivi dos dormitorios, dependencias entrega inmediata a estrenar, otros departamentos anticrético distintas zonas. Departamento anticrético calle Cáceres vacía. (30-31)

SOPOCACHI Alquilo dormitorio amueblado a dos personas. Pensión. Teléfono 28079 (30-4-II/68031)

PIEZA Amueblada alquilo a persona sola. Referencias Casimiro Corrales 1231 cerca parque Uyuni (30-2-II/68034)

CARVAJAL.- Yanacocha 448.- Dos habitaciones anticrético av. Illimani 17.000.- otra calle Graneros anticrético 15.000 Dos habitaciones alquiler Sopocachi calle 8 Diciembre Otras distintas zonas. (30-31)

DOY EN ANTICRETICO un departamento, 2 tiendas y habitaciones, lugar céntrico. Avenida Buenos Aires 890 (30-3-II/68035)

ALQUILO Habitación, cocina, baño. Teléfono 64414 Señora Celia. (30-31/68037)

CARVAJAL.- Yanacocha 448. Tel. 54862.- Departamentos, anticrético, Zoilo Flores dos dormitorios, dependencias planta alta, entrega inmediata.- Departamento anticrético calle Inquisivi dos dormitorios, dependencias cerca Cine Universo Calle Calama departamento dos dormitorios, dependencias vacía. Larecaja departamento anticrético 60.000 (29-30)

URGENTE Necesito departamento de 1 o dos dormitorios en alquiler, en cualquier zona. Pago hasta $bs. 2.500.- Referencias teléfonos 40460 - 41125 Sr. Bascopé. (R)

CARVAJAL.- Yanacocha 448.- Departamento propiedad horizontal Batallón Victoria esquina Armentia tres dormitorios, dependencias, entrega vacía o anticrético amplia terraza ocasión (29-30)

ANTICRETICO Amplio local apto para almacen, depósito, proximidades plaza San Martín, Miraflores, Litoral 1353 (28-29/67899)

ANTICRETICO Pequeña garzonier Guachalla 785. (27-29/67889)

CARVAJAL.- Yanacocha 448.- Departamento alquiler calle Tejerina San Pedro entrega 20 días.- Departamento anticrético misma calle entrega inmediata - Otros departamentos distintas zonas (29-30)

CARVAJAL.- Yanacocha 448.- Habitación anticrético calle Graneros otros distintas zonas (29-30)

Casas

CARVAJAL.- Yanacocha 448.- Casa junta contrato mixto Pasos Kanqui dos dormitorios, dependencias entrega inmediata.- Departamento Villa Fátima anticrético 40.000) 29-30.

CARVAJAL.- Yanacocha 448.- Vende casa Villa Fátima (Alto Miraflores) 240.000 Otras distintas zonas. Casas Villa Armonía vendo 50 y 80.000 (29-30)

CARVAJAL.- Yanacocha 448.- Tel. 54862.- Casa junta Residencial av. Siles Obrajes cinco dormitorios, tres comedores tres baños, calefón, tres teléfonos, garaje jardines circundantes, garaje amplio, alquiler entrega inmetiata (29-30)

CARVAJAL.- Yanacocha 448.- Vende casa Obrajes calle 16 tres departamentos, nuevos entrega vacía a estrenar amplia terraza, facilidades ocasión (29-30)

CARVAJAL.- Yanacocha 448.- Vende casa ocho habitaciones vacía 90.000.- ganga Villa Armonía.- Casa La Portada con Horno panificación, calle Pinto.- Villa Fátima ganga 95.000.- Otras distintas zonas. (30-31)

CARVAJAL.- Yanacocha 448.- Vende casa Obrajes calle 16 prolongación dos departamentos, completos, dependencias, garaje, precio construcción nueva entrega vacía ocasión.- Casa Plaza Vita venta cerca Buenos Aires entrega vacía lugar (30-31)

CARVAJAL. Yanacocha 448.- Tel. 54862.- Vende casas, sobre Plaza San Martín tres departamentos, Garzonier, entrega vacía excelente ubicación motivo viaje. (30-31)

"COMERCIAL OFICINA 2" Urgente necesita casas terrenos en CUALQUIER parte de la Ciudad ya que tenemos pedidos de compra al CONTADO favor comunicarse con nuestra Oficina teléfono 55022 en CALLE AYACUCHO 266 (28-6/68019)

SEÑORES PROPIETARIOS Si Ud. desea alquilar o dar en anticrético su casa o departamento - COMERCIAL OFICINA "2" le ofrece acomodárselo de inmediato a personas Nacionales y Extranjeras quienes ofrecen buenas garantías, y alquileres ADELANTADOS favor llamarnos al teléfono 55022 o visitarnos én AYACUCHO 266 Propietarios no pagan comisión (28-6/68010)

CARVAJAL.- Yanacocha 448.- Tel. Vende casa Sopocachi, calle Armaza, dos departamentos, cuatro dormitorios, living comedor, cocinas, tres baños, garaje para tres coches, jardín entrega completamente vacía inmediata excelente ubicación (29-30)

CASA Céntrica de renta seis departamentos vende oficina comercial a Nataniel Aguirre 6310, teléfono 9847 casilla 2564((28-3- II/ 8694)

CARVAJAL.- Yanacocha 448. Vende casa Villa Copacabana Av. Arze, departamento completo, dos dormitorios, dependencias, patio, dependencias, teléfono entrega vacía cerca Cruce y Quinta Santa Cruz, ocasión motivo viaje (29-30)

EN VENTA Una casa sobre 430 mts.2 puente Topater, calle Juan Gutierrez N°. 806 casi esquina. Teléfono 50899 (28-1-II/67897)

VENDO Casita sin intermediarios por viaje, títulos al día Villa Fátima, barrio petrolero con teléfono 3 dormitorios, garage, jardín, pequeño patio. Referencias teléfono 29455 (30-1-II/68028)

SE ALQUILA Residencia toda comodidad 4 dormitorios. Referencias calle 21 esquina Los Pinos, bajando mano derecha No. 29 (Calacoto) Teléfono 83058 (R).

EN VENTA Una casa Av. Eduardo Abaroa 1265, zona Chijini, 3 cuadras arriba Av. Buenos Aires, precio ocasión (20-26/67669)

VENDO Casita pequeña, Sopocachi alto. Referencias teléfono 52195 (28-29)

Propiedades Terrenos

CARVAJAL.- Yanacocha 448.- Vende lote Achumani 311 mts, sector Koani excelente lugar ocasión. Otros lotes distintas zonas (29-30)

VENDEMOS Lotes de terreno grandes facilidades, zona Alto Lima. Referencias Comercial Mercurio Galería Luz, oficina 10-A teléfono 20723 (28-1-II/68017)

ATENCION Se vende terrenos dentro de la última urbización en Pampahasi bajo. Referencias Potosí N°. 1135 (30-1-II/68029)

CARVAJAL.- Yanacocha 448.- Vende lote Villa Fátima La Merced 464 mts. sobre Plaza otras diferentes zonas. (30-31)

Tiendas Kioscos

KIOSCO Instalado en venta Datos teléfono 58195 (28-30/68009)

CARVAJAL.- Yanacocha 448.- Tienda alquilo calle Cuarto Centenario cerca Buenos Aires entrega inmediata. (29-30)

Empleados

NECESITAMOS Empleadas Domésticas, pagamos buenos sueldos, para familias Nacionales y Extranjeras. Referencias Ayacucho 266 COMERCIAL OFICINA "2" teléfono 55022 (28-6/R)

NECESITO Joven de 17 años buena presencia para oficina Avenida América 289 oficina 1. (28-29/68013)

EMPLEADA Necesito para atención negocio, teléfono 83009 (28-30/67896)

NECESITO Urgente cocinero de primera para atención restaurant en Potosí. Tratar en Avenida Pando 159 Flota Villa Imperial. Se paga buen sueldo. (30-1-II/68033)

MUCHACHA Doméstica para todo servicio 2 personas necesitamos, Iturralde 1123 Timbre Blanco (30-31/68039)

MUCHACHA Doméstica para atención 2 personas necesito, Mariscal Santa Cruz 1295 segundo piso Señorita María (30-31/68039)

COCINERA COMPETENTE con certificados y garantía. Precisamos teléfono 82848. (R).

EMPLEADO Ex-empleado de Banco con experiencia ofrece sus servicios. Teléfono 53263 (R)

Préstamos Dinero

SEÑORES CAPITALISTAS URGENTE NECESITAMOS préstamos hipotecarios, sobre documentos y casas, pagamos BUENOS INTERESES Referencias Ayacucho 266 - COMERCIAL OFICINA "2" teléfono 55022 (28-6/R)

CARVAJAL.- Yanacocha 448.- Tel. 54862.- Dinero presto desde 5.000 adelante sobre primera hipoteca. Dólares desde 500 sobre joyas desde 1.000 Asimismo necesito capitalistas no pagan comisión reserva solvencia garantía (29-30)

Ofertas especiales

VENDO $b. 90.000.- casa amoblada, con horno, camino antiguo Quillacollo, Km. 2 Buscar al Sr. Toribio teléfono 8113 COCHABAMBA (23-28/67857)

EN ORURO Vendo negocio acreditado y hornos Volcán. Informes: Confitería Urus. Potosí 879 (24-29/67871)

Técnicos

REFRIGERACION Reparaciones , pintura, Prestamos refrigerador durante service, también cocinas eléctricas, GARANTIA teléfono 20373 (29-2/68025)

REPARAMOS Radios televisores a domicilio, teléfono 40226. Economía garantía, preciso técnico. (28-30/68015)

PLOMERO Se hacen instalaciones y reparaciones teléfono 54306 (29-31/67886)

TELEVISORES Reparamos a domicilio economía, puntualidad, Teléfono 50730 (27-31/68007)

REPARAMOS Televores y radios, teléfono 57976 (28-30/68002)

TELEVISORES Especialista repara a domicilio con garantía. Teléfono 41088 (17-411/67516)

Máquinas

OCASION Se vende máquinas usadas escribir, fotografías Olimpus Auto, radio portátil, televisor de 24 pulgadas, reloj automático, libros, enseres y dos terrenos. Referencias Plaza Alexander N°. 156, teléfono 64479 (29/64686)

REMINGTON Facit, semiportátiles, nuevas, liquidamos. Comercio 994. oficina 6 (29-31/68023)

Vehiculos

OCASION Vendo camión Ford recién reparado, facilidades ver en garaje Villalobos 1825 final. (27-I-II/67894)

VENDO Volkswagen 1.600 TL, modelo 1974 con 6.300 Km. Referencias teléfono 58455 - 58456. (27-30/67888)

SE VENDE Por motivo de viaje al mejor postor vagoneta Chevrolet Brasilera modelo 1975, 6 en línea, 4 velocidades. Sin recorrido dólares 9.000. Referencias Clínica Aranda teléfono 43004.- 54865(27-1/67893)

VENDO Camioneta International flamante doble cabina, modelo 1975 y Ford F-100 modelo 1973 bien conservada. Referencias teléfono 29859 (28-30/68004)

Orquestas

ORQUESTA Electrónica "Pentagrama" lo mejor para sus fiestas, teléfono 54668 (27-3/II/76)

LOS ONIX Conjunto electrónico, teléfono 54333. (23-7/67851)

ORQUESTA L.M. De Lucho Manchego. Teléfono 21141 (26-29).

CONJUNTO ELECTRONICO "Cano y su Combo" teléfono 52651 (28-3/68018)

ORQUESTA ELECTRONICA Los Diamantes amenizan fiestas, cumpleaños, matrimonios, etc. Teléfono 50730 (28-31/68004)

ORQUESTA Electronica, teléfono 53220. (7-3-II/67310)

Instrumentos Musicales

EN VENTA ACORDEON tipo profesional marca "MAESTROPIANO" nuevo. Ref. Calle Pisagua No. 718 (Preguntar por el Sr. Arturo Millares (27-2/R)

PIANOS Y acordeones, arreglos, reconstrucciones, afinaciones, embarnizado, cambios de teclados, embalajes, traslados, trabajos garantizados. Teléfono 24534 (30-8/68036)

VENDO Organo National, guitarra Teisco eléctricos. Teléfono 41196 (29-1-II/68022)

HERMOSA Concertina flamante vendo. San Francisco edificio Fabril, 4to. piso, oficina 7. (30/68030)

VENDO Guitarra eléctrica marca "GUYA" cuatro micrófonos, Referencias teléfono 28761 (30-5-II/68032)

ACORDEON Nuevo 80 bajos vendo ocasión. Avenida Argentina 1919 Miraflores. (30-8-II/68036)

Varios

ORGANIZACION "JET" Ayacucho 429 Of. 5. Teléf. 23616
Tramitamos Volando:
LIBRETA DE SERVICIO MILITAR 20 días.
PASAPORTES en 8 horas. "Jet" Teléf. 23616
CARNET DE IDENTIDAD Trámites al vuelo. "JET" Teléf. 23616
PLACAS PARA VEHICULOS en 8 horas "JET" teléf. 23616
TRANSFERENCIAS de **CASAS TERRENOS** etc. Trámites al día. "JET" Teléf. 23616.
PAGO DE IMPUESTOS a la RENTA, MUNICIPALIDAD "JET" teléf. 23616.
TITULOS EN PROVISION NACIONAL Trámites al día. "JET" Tel. 23616.
PROFESORES, INSCRIBIMOS al ESCALAFON. Trámites al día. "JET" Teléf. 23616.
TRANSFERENCIA DE VEHICULOS Trámites al día. "JET" Teléf. 23616.
TITULOS DE BACHILLER, en 20 días "JET" Teléf. 23616.
INSCRIPCION DE NEGOCIOS a la RENTA, MUNICIPALIDAD Trámites al día. "JET" Teléf. 23616. (27-2/67895)

Llegaron llegaron Motores usados americanos Ford, Chevrolet, International, Dodge, Rambler, radiadores, parabrisas, alternadores, trenes delanteros, tambores, diferenciales, arranques, máscaras cajas, culatas, a precios de ocasión. Zoilo Flores 1284 (14-29/67514)

TRAMITES MILITARES Libretas, reposición documentos, beneméritos rentas vejez, jubilaciones, pensiones, gestiona Benemérito DANIEL ROBERTO ARDUZ, Procurador Causas, ex-Secretario Tribunal Militar- 40 años práctica. Sagárnaga 161, casilla 3807 (30-1-II/68027)

VENDO Juegos de livings, modelos modernos y clásicos. Facilidades de pago. Atención de 8 a 20 Plaza Villarroel 47, teléfono 50613 (28-1-II/68005)

VENDO Montura equipo completo. República Dominicana 2237 de horas 8 a 3 de la tarde. Elvira Arellano (28-30/68006)

TRAMITAMOS Brevets profesionales, libretas militares, títulos bachilleres, pasaportes. Mercado 1078 oficina 16 (29-30/68021)

TRAMITAMOS Libretas militares, pasaportes, brevet profesional. Mercado 1118, oficina 5 ((29-30/68021)

SE PRECISA Estufa a gas, bicicleta para niño o niña, una silla mecedora. Ref: Teléfono 84182 entre horas 17-20. (23-30/67854)

VAJILLA Alquilo para fiestas, teléfono 54668. (22-2/67694)

HOTEL ATLANTIC Avenida Armentia 521, teléfono 23342, habitaciones individuales $b. 20.— Delegaciones convencional (17-1711/67549).

MOTIVO VIAJE Vendo en Cochabamba lote 1.100 m2. 4 cuadras plaza principal A/C. Recibo movilidad. Referencias San Martin 6627 preguntar por Guillermo Guzman COCHABAMBA (28-30/8695)

TELEFONO En venta Referencias fono 52182 (28-30/68012)

SANTA CRUZ

EN SANTA CRUZ Lote en venta 620 m2 Urbanización Polanco, segundo y tercer anillo, teléfono 23921 (20-30/67668)

CASA EN MONTERO Vendo 410 mts. pleno centro . Referencias Arenales 387 teléfono 2-2564 Santa Cruz (17-31/64127)

SANTA CRUZ Vendo lotes de 700 y 1.000 m2. con agua y luz sin intermediarios. Ref: Santa Cruz : Teléfono 29476. La Paz: Teléfono 25343 (16-3/67541)

DE OCASION En Santa Cruz vendo propiedad 150 hectáreas alambradas con 105 cabezas de ganado casa, noria, árboles frutales 25 Kms. al Norte. Tratar calle Aroma 597 teléfono 2-8855. Interior casilla 2989(27-5II/64142)

EN SANTA CRUZ VENDO Tornería Mecánica completa, informes teléfono 2-4925 (22-2/64132)

COMERCIAL ROMAN Compra venta propiedades, alquileres, anticresis, Gestoría de trámites generales, préstamos hipotecarios, se caracteriza por su seriedad y honradez, ahora en Chuquisaca 105, teléfono 23005, casilla 295 SANTA CRUZ (17-10-II-1/67546)

ORURO

EN ORURO Vendo casa amplia, céntrica en Adolfo Mier 521. Ref. Teléfono 50657. Oruro (24-31/0)

POTOSI

LOTE En venta en la avenida Blanco Galindo en Villa Busch 530 m2. con nueve habitaciones, habitables, agua, luz, precio 650 millones. Referencias la misma Cochabamba. (17-2II/8690)

Records Mundiales

EL OJO HUMANO, EN LAS MEJORES CONDICIONES SENSIBLES DE VISION Y CONTANDO CON BUENA LUZ, PUEDE COMPARAR HASTA 10 MILLONES DE MATICES DE COLORES DISTINTOS. LOS ESPECTROFOTÓMETROS FOTOELÉCTRICOS MÁS EXACTOS POSEEN APENAS UNA PRECISIÓN EQUIVALENTE AL 40 POR CIENTO EN COMPARACIÓN CON EL OJO.

AGENDA

PRESENCIA Av. Mariscal Santa Cruz, Edif. Esperanza CENTRAL Tel. 40460 - 41125 y 52184 - GERENCIA: Tel. 52172. PUBLICIDAD Tel. 52178 REDACCION: Tel. 51998.- Casilla 1451 Cajón Postal 3275.

FARMACIAS DE TURNO

Del 24 al 31 de enero

SANTA MONICA Dr. Walter Cusicanqui, Plaza Illimani, **SAN GERARDO** Dra. Lida Heich Av. Saavedra N° 1993, **SOCORRO,** Dra Inés Pradel, Landaeta-Gral Lanza N° 689 Tel. 63572, **PERALTA,** Dr. Aníbal Peralta, Villamil de Rada N° 121 Tel. 52522. **NORTE** Dra. Hilda Puña, Av. ARMENTIA N° 549 Tel. 22781, **LA ESTRELLA** Dra. Alcira Osorio, Av. Central, Villa Copacabana. **SANTA CATALINA** Dra. Hilda Husmann, Colombia esq. Boquerón 601 Tel. 21401.

FARMACIAS DE TURNO PERMANENTE

OBRAJES Plaza Franz Tamayo Tel. 82081 SAN CARLOS Av. República 26 Tel. 20223 Villa Victoria, VERACRUZ Av. Antofagasta N°. 100 Tel. 59107 Alto de La Paz. CRISTO REY General Lanza 2110 Tel. 27534 Sopocachi Alto.

TELEFONOS DE URGENCIA

BOMBEROS 119 - ASISTENCIA PUBLICA 118-2211 - RADIO PATRULLA 110 - TRANSITO 26148 SAMAPA 26628 - 28548 - ENERGIA 54357 - TELEFONOS (RECLAMOS) 113 INFORMACIONES 104 SEÑORITA HORA 117 LARGA DISTANCIA EXTERIOR 55907-09 INTERIOR 20402-03 HOSPITAL DE CLINICAS CENTRAL 22821 - 22872 - AASANA 59333-59310.

FLOTAS

TRANS SERVICE LTDA. Alto de la Alianza N°. 630 Tel. 43154 TRANSPORTES "EL CHAPACO" Chuquisaca 568 Tel. 40258 TRANSPORTES UNIVERSO Av. Montes 638 Tel. 42831 EXPRESO SAMA Plaza Riosinho N°. 98 Tel. 64436-28462 TRANSPORTES PULLMAN BOLIVIA Plaza Alonso de Mendoza Tel. 55854 - 25893 ANDINO León de la Barra 360 Tel. 20471 CONTINENTAL Av. Montes 675 Tel. 29061 COPACABANA Av. Montes 620 Tel. 20477 - 40461 LAURO Av. Camacho 1223 Tel. 27677 TRANSPORTES PILCOMAYO Figueroa esq. Tiquina Tel. 22858 ALIAGA Av. Montes 700 Tel. 26376 URUS Bozo 194 Tel. 50783 TRANSPORTES SAN CRISTOBAL Plaza Alexander 190 Tel. 27775.- 41076 FLOTA YUNGUEÑA Calle Corocoro N°. 1577 Tel. 43001 TRANSPORTES TARIJA Tiquina 37 Tel. 28811 TRANSPORTES VICTORIA Emilio Calderón 563 (Gran Poder) Tel. 56599 TRANSPORTES ABAROA Plaza Alonso de Mendoza 242 Tel. 27096 MICROBUSES KIRQUINCHO Bozo 106 Tel. 54612 TRANSPORTES "MOTO MENDEZ" Calle Humahuaca 844 Tel. 57929 TRANSPORTES TUNARI Bozo N°. 108 Tel. 40375 TRANSPORTES MANCO KAPAC Tumusla 580 (Hotel Tumusla) "DORADO ORIENTE" Pullman de lujo Bozo 106 Tel. 40373 TRANSPORTES RIVEROS (a Copacabana) Av. Montes 660 Tel. 20964. EXPRESO PANAMERICANO LTDA. Servicio Potosí-Sucre-Villazón. Dirección Bozo N°. 167 Tel. 20803 EXPRESO CINTA DE PLATA Tel. 65658 TRANSPORTE PESADO Montes 505 Tel. 25083. AUTO LINEAS INGAVI Av. Manco Kapac 445 Tel. 28981. EXPRESO "LA VELOZ DEL SUD" Av. Manco Kapac 450 Tel. 23146 La Paz-Bolivia.

EMPRESAS AEREAS

LLOYD AEREO BOLIVIANO Tels.: 54649 - 53132 - 55769 - 51155 - 51163 - 59053 LUFTHANSA Tels. 25780 - 25899 - 59609 AEROPUERTO Tel. 59151 AEROLINEAS ARGENTINAS Tel. 50792 AVIANCA Tels. 43909 - 40883 AIR FRANCE Tel. 51740 LAN Tel. 25536 - 57750 KLM Tel. 42965 SWISSAIR Tel. 28924 PANAM Tels. 54117 - 41863 BOA Tel. 26387 VARIG Tel. 21450 ECUATORIANA Tel. 54472 - IBERIA Tels. 20270 - 24378 - ALITALIA Tel. 23494 B.O.A.C. Tel. 22541 CANADIAN PACIFIC Tel. 55341 SOUTH AFRICAN AIRLINES Tel. 55541 BRITISH CALEDONIAN Tel. 55541 TAM Tel. 25542 AEROPUERTO 59125. BRANIFF INTERNATIONAL VENTAS INFORMES Tels. 21100- 21105 AEROPUERTO Tel. 59303 CARGA Tels. 59555 - 59012 LAN Chile Tel. 25536 - 57750.

FERROCARRILES

ESTACION CENTRAL Tels. 52510 - 53510 ESTACION GUAQUI Tel. 888.

JUSTO Y FRANCO

APARTAMENTO "G"

JEFF COBB

MARK TRAIL

PICAPIEDRA

ALFREDO

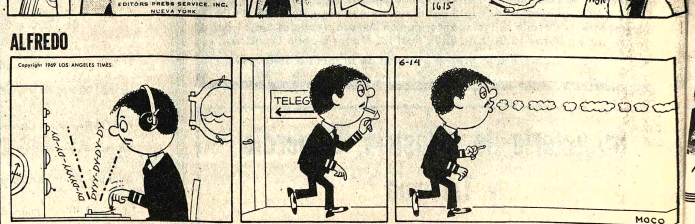

SPORTITO

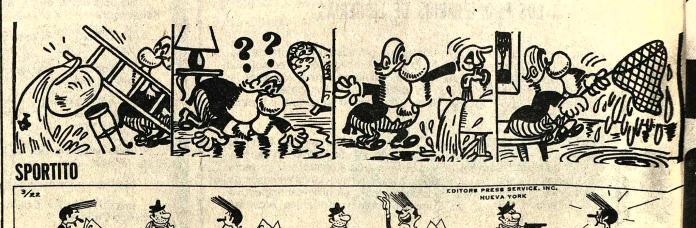

Hoy CINES TV

s DE JULIO Tel. 52119

Matinée. Tanda y Noche TI-SURON. Mayores de 14 años. Matinée. Tanda y Noche 15.00, 18.00

MONJE CAMPERO Tel. 23333

Matinée, tanda y noche EL PELEADOR CALLEJERO Matinée 9.10 - 5.60 Tanda y noche 11.10 - 6.10

DE AGOSTO Tel. 23829

Matinée, tanda y noche EL EDICTO (Mayores de 14 años) Actualidades Mundiales Nº 2.70 precios matinée Platea 7.10 Mezzanine 9.10 Tanda y noche Platea 9.10 Mezzanine 11.10

ESLA Tel. 53803

Matinée. AHI ESTA EL DETALLE tanda y noche ASESINATO EN MASA Censura 18 años Además el noticiero El Mundo al Instante Matinée tanda y noche 6.10 - 5.10 4.10

CALA Tel. 23535

Matinée tanda y noche LA IRA VINA (14 años) Matinée 7.10 y 10 Tanda y noche 9.10 y 11.10

A PAZ Tel. 53842

Matinée, tanda y noche ROBBI ENNY Y EL LEOPARDO Apta ara todo publico Matinée 7.10 - 10 Tanda y noche 9.10 y 11.10

MIRAFLORES Tel. 53159

Matinée, tanda y noche QUE ASI SEA TRINITY y EL SORDO SMITH Y SU AMIGO EL OREJAS Matinée 5.10 tanda y noche 5.60

UNIVERSO Tel. 42660

Matinée, tanda y noche MCQ DETECTIVE IMPLACABLE Matinée Mezzanine 9.10 Platea 7.10 Tanda y noche Mezzanine 11.10 Platea 9.10

MONUMENTAL ROBY

Matinée, tanda y noche UN HOMBRE EN BUSCA DE SU ALMA Matinée Platea 7.10 Galería 4.60 tanda y noche platea 9.10 Galería 5.10

PARIS Tel. 29704

Matinée, tanda y noche UN PIRATA DE DOCE AÑOS Matinée tanda y noche 7.10

ABAROA Tel. 50252

Matinée, tanda y noche dobles LA NIEVE ARDIENTE (T.P. y DESAPARECIO UN ESPIA (T.P.) Matinée Platea 5.10 Alta 3.60 tanda y noche Plaetea 5.60 Alta 4.10

ROXY

Matinée doble CAPULINA CONTRA LOS VAMPIROS y BOEING BOEING Tanda y noche dobles JAULA DEL AMOR y CLAUDIA Y EL DESEO (Censura 21 años) Matinée 5.10 Tanda y noche .60

MURILLO Tel. 52647

Matinée, tanda y noche doble EL GENDARME SE CASA con

PROGRAMACION PARA EL DIA VIERNES 30 DE ENERO 1976

15.20 Hipo y Don cuervo
15.46 Pajaro Loco
16.13 Monstruos del Espacio
16.40 Oso fumarola
17.00 Forjando nuestro futuro
17.30 Jorge de la selva.
18.00 Alcones del espacio
18.28 Los cinco de Jackson
18.55 El Mundo del sonido
19.15 Bolivianissima
19.30 Deportivo 7
20.00 Telenoticioso Boliviano
20.30 Un país un mañana
20.30 Telenovela "Ayer fue mentira"
21.00 El niño feliz
21.20 La gente del barrio "David Santalla"
21.30 Star Parade
21.57 Viernes de suspenso "La Granja maldita"
23.00 Cierre emision

LOUIS DE FUNES y EL GRAN JEFE con Bruce Lee Matinée 5.10-3.60 Tanda y noche 5.60-4.10.

NOBEL

Matinée, doble programa especial para niños ALEGRES AVENTURAS DE SCROUCHE y LOS 3 CHIFLADOS Y LOS PISTOLEROS Tanda ALARIDOS DE LA CARNE Además Espejo de Alemania noche doble los 3 chiflados y los pistoleros y ALARIDOS DE LA CARNE. Precios 6.10

CENTER Tel. 22026

Matinée, doble EL SECRETO DE LA PATADA SUICIDA y EL DESEO DE VIVIR tanda y noche EL DESEO DE VIVIR y CAMA CONYUGAL (Sólo para mayores) Matinée 4.20 y 3.70 Tanda y noche 5.30 - 4.20

LIBERTAD Tel. 53925

Matinée, y tanda dobles EL TIGRE DE HONG KONG y LA VUELTA DE MARTIN FIERRO noche doble DJANGO EL BASTARDO y LAS PILDORAS (Solo para mayores). Matinée 5.10 Tanda y noche 5.60

VARIEDADES Tel. 24071

Matinée EL JUEZ DE LA SOGA y DUELO AL ATARDECER tanda y noche DUELO AL ATARDECER y ALFREDO, ALFREDO Matinée 5.10 y 3.60 tanda y noche 5.60 y 4.10

MEXICO

Matinée, tanda y noche doble PROGRAMA DE CORTOS y NOSOTROS LOS POBRES Matinée 5.10 y 4.10 Tanda y noche 5.60 - 4.60

BOLIVAR

Matinée, tanda y noche DOCE DEL PATIBULO

IMPERIO Tel. 40451

Matinée, tanda y noche dobles AEROPUERTO 1975 y RUGE EL ODIO Precios Matinée 5.10 y 3.60 Tanda y noche 5.60 - 4.10

ILLIMANI Tel. 42755

Matinée, tanda y noche doble CON LAS MANOS EN LA BOLSA y SARATA VIENE A MATAR Matinée 3.10 Tanda y noche 4.10

MADRID

Matinée, tanda dobles ENTRE POBRETONES Y RICACHONES y 5.000 DOLARES DE RECOMPENSA noche doble 5.000 DOLARES DE RECOMPENSA y LAS REGLAS DEL JUEGO Solo mayores de 21 años Platea 4.60 Mezzanine 5.10

LUX

Matinée, MI FAMILIA ELEFANTE (Largo metraje tanda y noche MI FAMILIA ELEFANTE Horario especial Matinée 14 tanda 18 noche 21.30

BUSCH Tel. 53694

Matinée, doble LOS 11 PREMIOS DE WALT DISNEY y EL PATITO FEO, LA CASA EMBRUJADA y MUCHO MAS y EL FLAUTISTA DE HARLENS (Apta para toda la familia) tanda doble EL FLAUTISTA DE HARLENS y LADRON DE CABALLOS con VUL BRYNER noche doble CAMINO HA SALINA y LANDO BUZZANCA LA CALANDRIA (Estrictamente prohibido para menores de 21 años

SAN CALIXTO

Matinée, tanda y noche dobles ROBINSON CRUSOE Dibujos Animados y SANDRO EL GITANO con Sandro Precios Populares

PERU PROPONE ...

(Viene de la página 1)

Tras señalar la necesidad de analizar debidamente el problema afirma que "a juicio del Perú el examen del problema debe estar fundamentalmente orientado a la búsqueda de alguna solución que, por la justa consideración de los derechos e intereses involucrados constituya por sí misma garantía de paz permanente".

El gobierno peruano había designado una comisión de altas personalidades, presidida por el ex-Presidente José Luis Bustamante y Rivero y formada por varios ex-Cancilleres, historiadores y funcionarios de la Cancillería para analizar el problema.

Un problema jurídico....

(Viene de la página 3)

dos como los Tratados de Montevideo de 1889. Dichos instrumentos fueron oportunamente ratificados por Bolivia, mediante leyes de 25 de febrero de 1904, sancionadas por el Poder Legislativo y promulgadas -sin reserva alguna- por el Poder Ejecutivo.

En general los países entre los cuales se hallan vigentes dichos instrumentos, son Bolivia, Argentina, Paraguay, Uruguay y Perú; Colombia se adhirió posteriormente a algunos de ellos. Cabe observar así que dichos Tratados no fueron, ninguno de ellos, ratificados por Chile.

5.- Cincuenta años después, en orden a estos mismos tratados internacionales, se procedió por los países interesados, a su revisión y ampliación, también en Montevideo. El Plenipotenciario boliviano, destacado a tan importante cónclave internacional, procedió a firmar los tratados modificatorios acordados entonces (1940). Más, sin un antecedente que yo alcance a comprender la ratificación constitucional o de facto no tuvo lugar hasta el día de hoy. De modo curioso y paradógico, Bolivia tiene así en vigencia los primeros tratados de 1889, que no existen con su tenor y alcance jurídico actual.

Ahora para el caso concreto, la República de Chile, consecuente con su política internacional cuidadosamente estudiada y trazada en todos sus órdenes, obviamente no ratificó esos tratados internacionales de 1940, como no lo había hecho tampoco con los de 1889.

6.- Queda así, en la América del Sur, un tercer Tratado de Derecho Internacional Privado.

Es el llamado "Código Bustamante" o "Código Panamericano", suscrito en la VI Conferencia Interamericana de La Habana de 1928. Es, como todos sabemos, el instrumento jurídico más depurado y completo que se hubiera elaborado hasta el presente, comprendiendo un todo orgánico de 437 artículos. Bolivia ratificó dicho Código por Ley de 20 de enero de 1932 "con las reservas formuladas por la Delegación Bolivia, respecto de los artículos que se hallan en desacuerdo con la legislación del país y a los Tratados Internacionales suscritos por Bolivia". Tales reservas para el caso de la aplicación del Código en un litigio, determina prácticamente su implicabilidad. Esta tercera situación en el campo del derecho internacional privado, prueba elocuentemente, que nuestro país carece en absoluto de doctrina y de principios que puedan orientar con firmeza y seguridad su política internacional sobre la materia. Ahora, por lo que hace a Chile, debemos recordar igualmente que esta vez, mediante procedimientos constitucionales, hizo la ratificación del Código con la reserva de que "ante el derecho chileno y con relación a los conflictos que se produzcan entre la legislación chilena y alguna extranjera, los preceptos de la legislación actual o futura de Chile, prevalecerán sobre dicho Código". De modo que en la práctica judicial, al tenor de las reservas bolivianas y chilenas al referido Código, tampoco acontecería su aplicabilidad.

7.- De ese modo, se concluye que entre Bolivia y Chile no existe un sistema de derecho internacional privado. Y, de ese modo, se concluyen igualmente las derivaciones insospechadas que pudiera tener la declaración del inc. h) del Punto 4 de la comunicación chilena de 19 de diciembre de 1975. De modo que, dentro del esquema actual de reintegración marítima o dentro de cualquiera otra solución, es de imprescindible y previa consideración y aprobación entre Chile y Bolivia de un sistema de derecho internacional privado, claro y definido, del más alto y vital interés para ambas partes. Es así, en estos temas de la política internacional que vienen impostergables, que los bolivianos debemos estudiar y proyectarnos para una lucha franca, abierta y constructiva, único camino para contribuir al logro de la paz, la justicia, el desarrollo de los pueblos y la reintegración marítima de la Patria, postulado que nunca, jamás, dejará de latir en el corazón de todos los bolivianos.

Sobre los yacimientos.....

(Viene de la página 3)

diente e impiadoso, retuesta la piel del hombre que lo desafía cultivando la tierra o arreando los ganados en las horas del rodeo.

Yacuces es una esperanza no sólo de aquellos que allí vivien. Lo es también de todo un pueblo, Bolivia, que confía hallar en la comarca la fuente de producción de un artículo estratégico como el cemento, que pondrá fin a la escasez que hoy desarticula su progreso y desarrollo.

Santa Cruz tiene los ojos puestos en Yacuces y hacia allá encamina sus pasos firmemente, porque lleva un año sufriendo agudos racionamientos, dependiendo de voluntades no bien intencionadas que han logrado paralizar la industria de la construcción y la obra arrolladora de la empresa pública y privada del Oriente, incluyendo en esta instantánea trágica a más de un millar de humildes albañiles "sin cemento" que sobrellevaban sus vidas cumpliendo pequeños contratos de remodelación de viviendas en las ciudades y el campo. Razón suficiente para pisar fuerte en Yacuces o donde sea que haya piedra caliza abundante como para alcanzar una producción de 400 mil toneladas anuales que cubra la demanda departamental y lleve los saldos al mercado brasileño, abierto para este artículo por disposición expresa del convenio celebrado entre Brasil y Bolivia al echarse las bases del Polo de Desarrollo del Sudeste.

Santa Cruz, Enero de 1976.

A empresas

Chileno Ejecutivo, con oficina establecida en Santiago, se ofrece como representante en importaciones y exportaciones, viajes periódicos, comisiones de confianza-seriedad, solvencia, Ref. Julio Basulto, Hotel Crillón - 52122.

Vendemos terreno en calle Jenaro Sanjinés

300 m2.- Excelente ubicación a pocos metros de la calle Sucre.- Precio por m2: $bs. 2.000.-- Aceptamos contraofertas.- Referencias en Indaburo 1089, Teléfonos 54954 y 29331.

FESTIVAL del INOLVIDABLE PEDRO INFANTE

¡FASCINANTE HISTORIA DE PERSONAJES DE LA CALLE PLASMADOS EN VIVO ENTRE RISAS.. LAGRIMAS Y CANCIONES!

Intenso drama donde se sobe sufrir sin quejas, llorar sin lagrimas, reir en silencio, amar sin besos, vivir sin pan y sin justicia!

NOSOTROS LOS POBRES

Pedro INFANTE Katty JURADO Evita muñoz

HOY GRAN CINE MEXICO

¡ACCION DE PRINCIPIO A FIN!

La más escalofriante persecución de autos jamás filmada!

JOHN WAYNE

"McQ Detective Implacable"

14 años

HOY ESTRENO CINE UNIVERSO

la viejoteca

Cafe Concert

Lo invita

A disfrutar de su ambiente acogedor

- "EL SHOW DE VICTOR HUGO LEAÑO"

con la actuación de

EDY NAVIA Y GERARDO ARIAS

Y

La voz y la guitarra de LUIS RICO

Av. Héctor Ormachea Nº 5618-5624 - Obrajes
Teléfono 83110
La Paz - Bolivia

VIERNES
SABADO

Lo esperamos

la viejoteca

Ministerio de Defensa Nacional

Dirección General de Logística

Departamento de Adquisiciones

Tercera Convocatoria a Propuestas
Nº 3|75

Por orden del señor General Ministro de Defensa Nacional, se invita, POR TERCERA VEZ, a las Empresas especializadas en Equipos Electrónicos de Computación, a presentar sus propuestas de venta, de acuerdo a las nuevas condiciones establecidas en el Pliego de Especificaciones, que los interesados se servirán recoger del Departamento de Adquisiciones de la Dirección General de Logística (3er piso del Portafolio de Defensa).

Las propuestas deberán ser presentadas en la misma oficina hasta horas 18.00 del día jueves 19 de febrero del presente año.

La Paz, 20 de Enero de 1976

GRAL. BRIG. ADALID EDUARDO EGÜEZ
Director General de Logística.

LO MAXIMO DEL FOLKLORE BOLIVIANO

CONCERTO WARA y BOLIVIANISSIMA Con TIWANAKU ANDINO

JOSE ZAPATA
KORY HUAYRAS

JUEGO DE LUCES
LUZ NEGRA
ARTE COLORIDO !!!
UNICO
INOLVIDABLE
MARAVILLOSO
SENSACIONAL
EXITO...!
MONUMENTAL

COLISEO CERRADO

SABADO 31- ENERO Hs 19.- * DOMINGO 1º FEBRERO -Hs 19

Ingenieros Electricistas

Importante Empresa, requiere los servicios de dos ingenieros electricistas o civil con experiencia mínima de un año en diseño y/o supervisión de líneas de transmisión y un ingeniero electricista con dos años de experiencia en subestaciones de alta tensión.

Enviar carta adjuntando curriculum vitae e indicando pretensiones de sueldo a casilla 565 Cochabamba.

Cochabamba, 26 de enero de 1976.

COBEE

CIA. BOLIVIANA DE ENERGIA ELECTRICA LA. Bolivian Power Co.

Para mejorar el servicio que le presto, debo efectuar los siguientes CORTES DE ENERGIA
Zona: ROSARIO Dia VIERNES 30 de Hrs. 12.00 a 14.30 afectando a la calle ILLAMPU entre Santa Cruz e Isaac Tamayo.

Con placer atenderemos a nuestros abonados en: Oficina Central Plaza Venezuela Telf. 52232. Sucursal Obrajes Av. H. Siles lado 6204 Telf. 40404 Sucursal Miraflores Av. Illimani 1989 Telf. 54870. Sucursal Garita Lima Plaza 14 Septiembre Telf. 55467. Sucursal Alto La Paz Suipacha Esq. Apolo Telf 59105.

CONSTANCIO

Vendo

Extranjero por motivo de viaje vende: Brasilia 1974 con 9.000 Km. papeles al día. Bicicletas, juguetes, equipo estéreo (Uher - Sony - Pioneer - Akai), Tocadiscos Philips, equipos de deporte (esquí, equitación, caza, camping) Guitarra alemana, herramientas, cortinas, parrilla, balanza, etc. Ropa francesa usada y varios.
Avenida Ballivián, esquina 16 s/n, Calacoto. Teléfono: 8-3494, de horas 9:00 adelante.

Notificación a Julio Helguero Mercado y José Paredes Ortega

Edicto

El Dr. Carlos Deheza Espinoza, Juez Tercero de Partido en lo Civil de la Capital, etc.

Por el presente edicto, notifica, cita, llama y emplaza a: JULIO HELGUERO MERCADO y JOSE PAREDES ORTEGA, para que por si o mediante Apoderado asuman su defensa dentro del juicio ejecutivo seguido por el BANCO DEL ESTADO, contra los citados deudores, sobre cobro de pesos para cuyo fin se transcriben los siguientes recaudos.-- MEMORIAL DE FOJAS NUEVE.-- Señor Juez de Partido en lo Civil.-- Se adjunte a sus antecedentes.-- Otrosí.- Citación de remate.-- Otrosí 2º.- Notificación mediante edicto FERNANDO TORREZ CHAVARRIA. Apoderado del BANCO DEL ESTADO, dentro del juicio ejecutivo seguido contra JULIO HELGUERO MERCADO y JOSE PAREDES ORTEGA, sobre cobro de pesos, a Ud. con todo respeto digo.-- Solicito a su autoridad se sirva ordenar se adjunte a sus antecedentes el edicto que acompaño.-- OTROSI.- Habiendo sido legamente notificados los ejecutados JULIO HELGUERO MERCADO y JOSE PAREDES ORTEGA con la demanda de fs. 5 y auto de solvendo de fs. 5 vlta, según consta por el edicto que acompaño y no habiendo opuesto ninguna excepción dilatoria dentro del término de Ley, pido a Ud. se sirva citarlos de remate concediendoles los diez días del encargado de conformidad al Art. 445 del Pdto. Civil.-- OTROSI 2º.- En mérito a las representaciones de la Policía Judicial y del Sr. Oficial de Diligencias del Juzgado cursantes en obrados, solicito a su autoridad se sirva ordenar se notifique a los ejecutados, con el presente memorial y decreto que le siga, mediante edicto publicado en la prensa local de conformidad al Art. 141 del Pdto. Civil.-- Será justicia, etc.-- La Paz, 21 de Noviembre de 1975.-- Fdo.-- Dr. Walter Lara Paravicini.-- Abogado.-- Fdo.-- Fernando Torrez Chavarria.-- Procurador del Banco del Estado.-- DECRETO DE FOJAS NUEVE VUELTA.-- Un sello del Juzgado.-- A. 25 de Noviembre de 1975.-- Adjúntese a sus antecedentes.-- Al otrosí.- Citese de remate a los ejecutados con el término de los diez dias del encargado.-- Al otrosí 2º.- Notifíquese mediante edictos publicados en la prensa local.-- Fdo.-- Dr. Carlos Deheza Espinoza.-- Juez 3ro. de Partido en lo Civil.-- Ante Mi.-- Victor E. Vargas Cueto.-- Secretario del Juzgado 3ro. de Partido en lo Civil.

Es librado en la ciudad de La Paz, a los veinte días del mes de Enero de mil novecientos setenta y seis años.

P.O. del Sr. J. 3ro. de P. en lo C.
Milton Novillo R.
Secretario del Juzgado 4to. de Partido en lo Civil.
Por el 3º.

J. Ismael Civera Lasso
Asesor legal
Banco del Estado
Padron Nº 53003

Gisbert y Cía, S.A.

tiene el agrado de ofrecer

MATEMATICA 4o. Medio

por

José Ipiña y Lynee Kamstra de Ipiña

Adaptado especialmente a los programas vigentes de educación. El más valioso instrumento para los Profesores de la materia.

Ventas por mayor y menor

Calle Comercio 1270 - 1280
Casilla 195
La Paz.

mate y fogon

Radio altiplano sabado 31 con: Julio Suarez 'El Montonero'

INVITADOS: Los Caballeros del Folklore

BOLIVIA-ARGENTINA-PARAGUAY

PRESENCIA

Deportes

La Paz, Bolivia, viernes 30 de enero de 1976

COB vetó viaje de equipo de básquet

En reunión realizada ayer el Comité Olímpico Boliviano negó la participación de un seleccionado nacional de varones mayores, en el próximo campeonato sudamericano a realizarse en Medellín-Colombia.

La medida se basó en anteriores disposiciones adoptadas por el mismo Comité a raíz de la paupérrima actuación de equipos nacionales, en diferentes ramas, en los Juegos Panamericanos de México, el pasado año.

Pese a que el informe técnico fue favorable, el resto del directorio negó toda posibilidad de viaje.

El plazo para inscribir a los equipos para el mencionado sudamericano fenece precisamente hoy.

Sin embargo, dirigentes de la Federación Boliviana de Básquetbol manifestaron que hoy tratarán de sostener una entrevista telefónica con el titular del COB -José Gamarra Zorilla- para ver si puede revocar la decisión del directorio.

Por otra parte se informó ayer en el Comité Olímpico Boliviano que se recibió una invitación del "Banco de Boston" para que cinco atletas bolivianos participen en la maratón de Boston a realizarse en esa ciudad norteamericana el 19 de abril de este año.

Desde la TRIBUNA

Por: Tito de La Viña

Asociaciones y Federaciones

Uno de los síntomas negativos en el deporte nacional es el referente a las constantes desinteligencias, peleas, guerra de comunicados, y otras cosas más, que se observa en diferentes deportes, entre Asociaciones y Federaciones. Esto significa que hay un desajuste total en la labor de las entidades mencionadas en diferentes deportes, aunque no en todos.

Continuamente se leen comunicados, votos resolutivos de protesta y de otro tipo, que ponen de manifiesto que los problemas entre las entidades no pueden resolverse internamente, y que hay que acudir al expediente de la publicidad para que trasciendan y proporcionen la mala imagen de un deporte, que en lugar de salvar todas sus dificultades, parecería que día a día se va enredando en sus propios errores.

Tal vez si esto se pueda evitar con un control adecuado de parte del Comité Olímpico y de la propia Secretaría de Deportes, que deberían dictar normas para evitar que en el futuro este tipo de comunicados lleve a la opinión pública una penosa impresión de lo que acontece en el deporte nacional.

Ante la proximidad de los Juegos Bolivarianos en 1977, será preciso que todo esto sea examinado cuidadosamente por el Comité Organizador, porque si en la misma antesala, las Federaciones y Asociaciones están como se dice vulgarmente como "perro y gato", que se podrá esperar de lo que acontecerá cuando llegue la fecha de los Juegos?

Al parecer existe total divorcio entre los dirigentes de federaciones y asociaciones. Cada cual anda por su lado y realiza su actividad con total prescindencia de lo que pueda hacer el otro. Sólo de esa manera se puede explicar ese desajuste que pone en evidencia una anormalidad, que si superficialmente no parece grave, creemos que constituye un peligro de desquiciamiento total en la base misma del deporte nacional. Si una Asociación trabaja en este sentido, no faltará la Federación que le ponga reparos y obstaculice su trabajo. Y en otros casos, es a la inversa. Si una Federación realiza tal o cual labor, no faltará que determinada afiliada para manifestar su disconformidad.

....Esto debe terminar de una vez por todas, no sólo para cuidar la imagen del deporte, que se supone tiene que ser mucho más limpio y amplio en su trabajo y gestiones, que lo que parece normal en otras actividades, plenas de insidia, odio, violencia y hasta matiz político. Se supone que en deporte, eso debería estar superado, pero parece que no es así, muy lamentablemente.

Tomo posesión la junta directiva de Municipal

- En una sencilla ceremonia, fue posesionado ayer el directorio del club Deportivo Municipal que regirá los destinos de la entidad "edil" durante el período 1976-77.

El acto se cumplió en el Salón de Espejos de la H. Alcaldía Municipal y estuvieron presentes las principales autoridades de la Secretaría General de Deportes, Federación de Fútbol, y Asociación de Fútbol de La Paz.

El Lic. Rubén Mercado, en su discurso paso de manifiesto que "conformaremos una institución en el glorioso camino del progreso y prestigio, porque su brillante historial deportivo/ no es desconocido por ningún ciudadano, principalmente deportista boliviano".

Dijo más adelante que "continuaremos con la obra de infra-estructura cuyos primeros pasos han sido dados en 1968, cumpliendo así uno de los más caros anhelos de la institución".

Destacó posteriormente "fuimos la primera institución en construir un estadio con luz de albergar a 5 mil aficionados. Creamos una escuela de fútbol que, ha permitido la formación de deportistas, continuamos con nuestro propósito de ampliar esta escuela al basquetbol, con cuyos frutos se han beneficiados varias instituciones afiliadas a la Asociación".

Finalmente, acotó "gracias al estadio Lastra, se ha hecho posible la conclusión del campeonato profesional y la realización del campeonato nacional, en nuestro modesto campo, que pese a tener sus grandes limitaciones y deficiencias ha auxiliado a la Asocación de Fútbol y la Federación. El empréstito de los 2 millones de pesos que está en gestión ante el Comité de los Juegos Bolivarianos, nos permitirá ampliar dicho escenario con las comodidades del caso".

La directiva que trabajará este año está integrada así: Presidente, Lic. Ruben Mercado; Vice-presidente, My. Julio Vargas; Secretario General, señor Adolfo Ruelas; Secretario de Actas, Raúl Aguirre; Tesorero, Victor Guzmán; Director de Deportes, Armando Vásquez y Secretario de Prensa y Propaganda, señor Horacio Corro.

-EDILES.- Los nuev directivos de Municipal, cor Licenciado Rubén Mercado la cabeza, en el momento ser posesionados para la g tión 1976-77. El acto se llev cabo en el salón de los espe de la Alcaldía y asistió Alcalde Municipal Ma Mercado, el Secretario Deportes Guillermo Bulac el Presidente de la FBF, y Presidente de la AFLP.

The Strongest, campeón en Villazón

- Filial de The Strongest, ganó torneo de fútbol en Villazón: Este es el plantel de The Strongest, filial Villazón que se adjudicó el certamen oficial de 1975. Integran el plantel los jugadores: Walter Trujillo, Alberto Andrade, Juan Andrade, Jorge Usqueda, Carlos Ustares B, René Villarroel, Carlos Romero, Luis Cayo, Reynaldo Lozano, Juan Yucra, N. Solís, Freddy Espejo, Armando Tejerina, Tito Sivila, Simón Alfaro, Eliseo Ayaviri, y Mario Quispe. El presidente de la institución es el señor, Humberto Ustares Wayar, quién además es agente de Turín Motors y Productos Oriental de La Paz. Próximamente dicha institución tomará posesión de su sede propia gracias al esfuerzo de sus dirigentes.

En Sucre

Radio La Plata premiará a los mejores deportistas de 1975

.- DISTINGUIDO EN SUCRE.- El Sr. José Komarek, dirigente de automovilismo fue premiado por Radio La Plata como el mejor dirigente de la capital de la República, en la gestión de 1975.

Organización Deportiva J.R.A. que ofrece diariamente el programa deportivo "HABLEMOS DE DEPORTE" por Radio LA PLATA, ha determinado premiar a quienes tuvieron destacada actuación en el orden deportivo en Chuquisaca en el año de 1975, la entrega de los premios se cumplirá la primera quincena de febrero en acto especial y a nombre de LA CABALGATA DEPORTIVA y que Radio La Plata es parte de esa cadena radial deportiva desde su fundación.

La relación de quienes se hicieron acreedores a esos premios POSTER ,FOTO MONICA, es la siguiente:

SEMANARIO EL NOTICIERO.- Por su constribución a la actividad deportiva en general mediante la publicación de información sobre todo gráfica.

MUTUAL DE AHORRO Y PRESTAMO PARA LA VIVIENDA "LA PLATA".- Por ser la institución particular que más aportó en 1975 al fomento del deporte en Chuquisaca.

CLUB DEPORTIVO JUNIN Por su eficiente trabajo en divisiones inferiores del fútbol local, promocionando valores en 1975.

JOSE KOMARECK.- El dirigente deportivo del año de 1975 en Chuquisra, distinción a su trabajo e iniciativas.

MIGUEL BRAVO.- El deportista del año 1975 en Chuquisaca por haber ganado el título de campeón nacional en tennis, categoría seniors, durante el torneo cumplido en la ciudad de Sucre.

RAMIRO PORTUGAL.- El futbolista destacado en 1975 dentro del profesionalismo Chuquisqueño.

GUALBERTO CABALLERO.- La mejor individualidad en 1975 dentro del Basket capitalino.

RAFAEL CALVO.- Volibolista destacado en el año de 1975 como jugador y director técnico.

MARIA ANTONIETA ARIZAGA.- Premio a su actuación en el campeonato nacional de natación radica en la ciudad de La Paz pero integró el equipo de Sucre en ese nacional logrando las únicas victorias para la natación chuquisaqueña.

SELECCION INFANTIL DE FUTBOL DE SALON Y SELECCION JUVENIL DE FUTBOL.- Distinción a estos equipos por haber logrado para Chuquisaca los mayores éxitos deportivos en 1975 ganando los campeonatos nacionales de fútbol juvenil en Tarija y fulbito infantil en La Paz.

GINA VARGAS MOLINA.- Premio al esfuerzo individual en el deporte chuquisaqueño 1975., en Sucre no existe una asociación de esgrima pero ella concurrió al nacional de este deporte y ganó para Sucre el título de campeona nacional.

EFRAIN VELASQUEZ.- Homenaje póstumo 1975 al deportista desaparecido meses atrás. Los premios y banderines de la Cabalgata Deportiva serán entregados en la residencia del señor Jorge Revilla Aldana.

Bolívar-Municipal en un amistoso el domingo

Mario Paz Zamora, uno de los principales dirigentes del club Bolívar, confirmó ayer a PRESENCIA que el venidero domingo habrá jornada de fútbol en el estadio de la entidad ubicado en Tembladerani.

En cotejo amistoso deberán jugar los planteles de Bolívar y Municipal.

El encuentro fue concretado en las últimas horas de ayer entre dirigentes de ambas instituciones, pero aún no fue oficializado por la AFLP.

Bolívar se encuentra entrenando en forma normal e intensiva con miras a sus próximos compromisos por la copa "Libertadores de América". Por su parte Municipal que al finalizar el torneo oficial del año pasado licenció a sus jugadores trataré de "conformar" de cualquier manera un equipo para tratar de salvar el compromiso contraído por sus directivos.

Sin embargo podemos indicar que hasta las 20 horas de ayer en las dependencias de la Asociación de Fútbol de La Paz el partido en cuestión no estaba oficializado. Funcionarios de la AFLP dudaron que se pueda llevar a cabo el mencionado partido en virtud de que virtualmente existe muy poco tiempo para mandar a imprimir el boletaje y cumplir con requisitos que exige la renta.

Bolívar realizó ayer por la tarde una nueva sesión de entrenamiento en su estadio de Tembladerani. Hoy habrá nueva práctica en el mismo escenario pero de 10 a 12 horas.

Mario Paz Zamora indicó ayer a PRESENCIA que, hasta el momento no se realizó contratación alguna de jugadores. Se espera que en las próximas horas llegue al país el argentino Troncoso. De ser así el mencionado jugador podría alternar frente a Municipal junto al paraguayo Gavilán y su compatriota Julián Cristaldo.

Brasil ganó al Perú 3-0 y puntea torneo Preolímpico

RECIFE, 29 (AP).- Brasil venció a Perú por 3-0 esta noche en el estadio Arraudo, colocándose a solas en el liderato del Torneo de Futbol Preolímpico.

Alberto, Erivelto y Santos anotaron por los ganadores.

Al concluir el primer tiempo Brasil ganaba 2-0.

Solo 5.000 fanáticos presenciaron el partido.

Los peruanos, ante la desventaja del primer tiempo, reemplazaron a Montero por Santalla.

Justo antes del reinicio del encuentro cayó una fuerte llovizna, convirtiendo la cancha en un peligroso estanque resbaladizo.

Pasados 12 minutos del segundo período, las luces se apagaron, y el juego se reanudó diez minutos después.

Aclaración de dirigente del volibol, A. Velasco

Damos paso a la siguiente carta del Sr. Profesor Armando Velasco, en torno a una publicación del Club San Antonio, aparecida ayer:

ARMANDO VELASCO G.
La Paz-Bolivia

La Paz, 29 de Enero de 1976.

Señor
Tito de la Viña,
JEFE DE LA PAGINA DEPORTIVA DE "PRESENCIA"
Presente.

Señor Periodista:

Ante la publicación de una carta que denuncia anomalías en Elecciones del Volibol y en la cual se hacen calumnias y atribuciones antojadisas a mi persona como a dirigentes y Delegado titular del Club Cid. La Paz ante la AVLP desde el año de 1974, y en el conocimiento de su alto sentido de ética periodística le ruego dar curso a la presente nota que no tiene carácter de respuesta sino sólo de una participación de caracter público para abrir el respectivo juicio criminal a los que firman la señalada carta señores Zenon Pereira Alcalá y Willy Almendariz respectivamente y que en la fecha estoy iniciando los trámites respectivos ante los estrados judiciales por los agravios producidos en resguardo de la respetabilidad y la dignidad de la calidad de dirigentes en el deporte.

Señor Periodista, es Ud. conocedor de la conducta que adoptó como dirigente, y cuya información Ud. tuvo la gentiliza de publicar en el correspondiente de "Presencia" del 1° de Noviembre de 1971.

Además la actitud que he tomado en el día en defensa de los distinguidos profesionales que constituyeron la Comisión de Poderes, elegida para las elecciones del Directorio de la Asociación de Volibol, de cuyos méritos y calidad no se puede poner en tela de juicio por el razonamiento fugaz y velado de la emoción no controlada. Esta Comisión de Poderes estuvo constituida de la siguiente representación de clubes afiliados: Dr. Waldo Delgado B., Dr. Luis Paredes, Mayor Armando Berdeja y el suscrito Prof. Armando Velasco, quienes aprobados por la asamblea se pusieron de acuerdo y en consulta con los estatutos respectivos dando reconocimiento a 11 credenciales de delegados, rechazando asimismo 2,una de las cuales fué de San Antonio por haber descendido de categoría.

Demás estaría el hacer otras consideraciones, ya que esta tiene que seguir el curso adoptado para que se imponga el respeto, la consideración y todo lo que se puede derivar de una conducta mal guiada, tal como la de los señores que firmaron la carta indicada que pone en estado de crisis a nuestra estimada Asociación, a la cual aportamos con nuestros sacrificios materiales y morales tal como fué la campaña de nuestro juvenil equipo de Varones, constituido por deportistas de nueva promoción y otros.

En la confianza de su ética periodística que lo distingue, al dar curso a la presente, me suscribo de Ud. con las consideraciones de mayor respeto.

Atentamente.

Prof. Armando Velasco G.
DELEGADO DEL CLUB LA PAZ

Chaco contrató ayer a R. Portugal y J. Acosta

- Ramiro Portugal León, y José Acosta Lozano, fueron contratados ayer por el club Deportivo Chaco.

El anuncio lo formuló, Marcos Orgaz, presidente de la entidad "petrolera", que relievó el amplio espíritu de los dirigentes de Policar de Sucre para hacer posibles dichas contrataciones.

Angel Adorno, nacionalizado boliviano el año pasado, jugará en San José de Oruro por un año. Estará en préstamo.

En lo referente al cargo de entrenador, esta vacancia, en vista que Arturo López, tiene problemas como continuar en esas funciones.

El señor Orgaz dijo que se están estudiando cuatro ofertas de los entrenadores, Reynaldo Párraga que llegará hoy de Oruro, Ausberto García, Juan Carlos Lillo, chileno y de Arturo López, que podría renovar a última hora su decisión.

En cuestión de las próximas horas, Chaco Petrolero decidirá con cual de estos cuatro se quedará como entrenador. La mente de Chaco Petrolero es conformar un equipo netamente nacional y con elemento juvenil.

En este momento, Chaco, viene entrenando bajo las ordenes del señor René Molina, ayudante de campo de Arturo López.

Sea Chofer Profesional

Inscripciones abiertas.
El curso comienza el 2 de Febrero.
Academia "Indianápolis"
Avenida Mariscal Santa Cruz esquina Yanacocha.

Ogival
CON EL PESCADITO DE LA BUENA SUERTE

EL RELOJ SUIZO GARANTIZADO !!
Marca día y fecha
Ogival es robusto
Ogival es preciso
Ogival es elegante
Ogival es deportivo
Ogival es Buena inversión

Conviértalos en
SUPERPOLLOS
con
Nutrinal S.R.L.
ALIMENTOS PREPARADOS POR COMPUTADORAS
VENTAS EN TODO EL PAIS